No. 8335 Shanghai Sunday October 9 1927. THE EASTERN TIMES Published every morning; including Sundays

時報

中華民國十六年
十月九日星期日
舊歷丁卯年九月十四日
今天二張售大洋三分
第八千三百三十五號
中華郵政特准掛號立券按照總包特別保證寄送之報紙

本館開設上海山東路望平街A字六號 電報掛號二一五 電話營業部中央一二〇一 編輯部中央一二〇四

外埠寄報連郵費 ○本國及日本 全年十一元九角 六個月五元七角 三個月二元九角 一個月一元 ○南洋歐美各國 全年念二元八角 九個月十六元八角 六個月十一元四角 三個月五元八角 一個月二元（報費先惠郵票九五）

廣告刊例 特等 登於規定之本外埠新聞欄內每天每行四角五分 評前廣告 以二行起碼每日每行一元四角 二等長行 登於後幅普通地位以三行起碼每日每行八角 三等短行 登於後幅普通地位五十字起碼每日每字一分二釐

今日圖畫時報及明日時報新光改於國慶日合出雙十特刊計照相銅版四大版閱者注意

本館編輯部啟事

㊀鄭靜山，周惕，Estest，甫公，徐德先，潘學古，光，秦宛鳥，丁悚，徐綠芙，南京梅宵館，林澤人，寶記，吳有容，趙南廣，楊啟威，坐觀，潘承英，蔣石中，朱家麟，俞亮時，龐菲芳，黃秋農，左庚生，徐雁影，資培錦，趙炳元，T. B. Yop.，吳宵友，招食鴨，張介臣，祖良，知本館，周振彝，㊁濕電，俞若冰，元，華照相，陸繩芝，陸兆晃，敖乃樞，胡國樑，羅夢影，陳紫華，沈志才，六山房主人，愛，柝梧，頌壬，屠雲，漢倫，漫穎，廷臣，南園，諸君均鑒，九月分承賜照片物件，感荷莫名，略備薄酬，請即日起具條並蓋投稿時原章至本報會計處支去，以便清賬是幸。又前數月稿酬，尚有未來支取者，亦希日內具條蓋章至本報會計處支取。

雙十節用旗·章·照片

備貨充足 敬請採用 批發價目 格外低廉

商務印書館啓

敬謝嘉賓

前日敝公司開幕辱承各界諸大君子不我遐棄惠然肯來無任感紉惟人多地窄招待不周專此鳴謝諸祈亮察

華新有限公司敬啟 1426

南京路 華新有限公司

高尚名貴婦女妝飾珍品專家

陰歷九月十二日 陽歷十月七日 開幕

大減價 二十二天 大贈品 七天

宣言

上海繁華甲天下、夙有小巴黎之稱、輪軸輻輳、萬商雲集、文化燦開、同時演進、日甚一日、實爲蓄物必然之理、而可遇見者、本公司應之而生、乘時崛起、有鑒於市上一般商店、大者過大、小者過小、或博而不專、或專而不博、因於商戰場中、作一異軍之突起、致力於中庸之道、別具一幟、辦貨物、力求精粹、凡婦女妝飾、及兒童之用品、凡衣飾所需、無不備、不敢忽略、固應有盡有、凡有來者、提倡國貨之使命、推銷之責、茲當開幕之始、謹此宣言、邦人君子、幸垂察焉。1395

時新花邊 絨巾夾巾 絲線針鈕 絨毛手套 電器銀皿 女鞋女帽

奇巧首飾 兒童服式 精製新裝 修理時錶 超等絲襪 男女理髮

上海郵務管理局通告

本月十號國慶日本局除郵政儲金處包裹處及匯票處全行停辦外其餘各處暨各支局辦公鐘點茲改訂於左㊀本管理局上午九點至十二點㊁其他支局上午九點至十二點㊂閘北、泥渡、華商、高昌……上午九點至十二點

廣大紙行聲明

敬啟者敝行自遵國民政府規定流通市面以中央及中交紙幣爲限之例所有買賣往來諸君無不知現金融緊急鈔價低昂無定凡前經交貨存鈔及口頭聲明存鈔購物並持有過期票據者望速來取去自聲明後希勿故延後有意外概不負責特此聲明 1418

今日江灣賽馬

今日下午一點鐘起賽共賽十次

讓量賽 第六次舉行「毛令勿拉」杯

入場券會員處每位洋五元公共處每位洋一元場內備有西餐茶點特此佈告

萬國體育會啓

English Weekly

英語週刊 六一六號 六一七號

◀要目▶

The Business of Literature (616,617)

商業與商業文: 定貨一市情 (616) 索目錄信，索貨樣信，請減價信 (617)

青年立身規範: 感發 (616,617)

名家短篇小說: 蠅 (616,617)

安徒生神仙故事: 月亮所述的故事 (616,617)

近代發明界小史: 海底電線 (616,617)

科學解答 (616,617)

公文選譯 (616,617)

學生英文 (617)

時事要聞 (616,617)

每冊三分 全年五十冊 連郵費一元五角

商務印書館

招商局五碼頭全體職工緊要啟事

逕啟者敝會此次怠工起因已詳載各報係爲經濟人格及生命上之競爭經農工商局工會組織統一委員會及總商會從中調解本可解決擬通過大會後即行簽字惟因洋人開根繼續侮辱並毆打北棧碼頭五號巡丁是以復即停頓且此次怠工純粹出於自動非受人鼓惑本會負責維持秩序絕不令外人參加恐社會不明特此宣佈眞相

上海北區碼頭棧務第一業務工會

各工會注意

爲通告事雙十節國慶紀念大會我上海各工會工友應一致休業全體參加同伸慶祝茲際停工期間各工友原有應得之工資已由本會遵照中央規定商告資方一律照給不得扣除在案希各工友一體知照按時參加爲要特此通告

十月九日下午六時舉行提燈大會 集合地點 南市！體育場 閘北！青雲路 江灣！跑馬場

十月十日上午十時舉行市民大會升旗慶祝 南市！體育場 閘北！青雲路

上海工會組織統一委員會 1481

上海工會組織統一委員會緊要通告

閱八日報載閘北房客聯合會宣言信口雌黃本會爲應向一般社會聲明者兩點㊀據六日閘北房客聯合會議案否認第三者有權解決酒資問題其所反對者是衛生公安等局之職權問題非條件問題㊁清潔工會第一分會所屬共有三萬四千六百餘糞桶平均每桶收洋七分共可收二萬四千二百二十角小洋之譜以三百五十四名糞夫平分每人每月所得不足大洋五元況尚有貧窮不給酒資者今外敬告社會俾知眞相 1483

南洋中學卅週紀念慶祝會

十月九日

（甲）紀念典禮 上午九時

（乙）遊藝會 下午一時起

一、國樂……校友王百雷君等

二、崑曲……校友王百雷君等

三、麻雀與小孩……民光學校

四、西宮怨……民光學校

五、坐宮……中西女塾教員程修齡女士

六、絲竹……崇實高等專修科教員吳玉芳女士

七、華僑音樂……校友浣之妹君等

八、蝶戀花……暨南大學商學生西樂會

九、大三蝴蝶……愛國女學

十、大鼓……中華歌舞專門學校

十一、大幻術……校友吳伯嵐君

十二、致謝詞……主席李松泉君

國民政府財政部長孫科敬告全國商界同胞

各銀行公會總商會並轉全國各商界同胞均鑒、天相中國、使領導中國國民革命之中國國民黨及其國民政府已統一告成、正賴全國民衆共同努力之時、財政一科、前此因革命勢力分裂而生之爭論局、至是乃重歸於完整、科以菲材、受任爲國民政府財政部長、業於本月一日宣誓就職於首都、當此國民革命將告完成之日、財政之事、與軍事政治並重、固如輔車相依、而商界同胞與全國財政樞機尤有連帶關係、故即就國民革命成功之遲速言、亦視商民對革命之態度何若而決定、科既忝長財政、復當鼎新之始、敢揭悃忱、敬爲我全國商界同胞一詳陳焉、我商界同胞所受之痛苦、亦云甚矣、十六年來、內戰頻仍、迄無寧歲、官吏貪暴、輒使經濟窒塞、社會騷然、政局每經一回之變遷、商人即多受一回之損失、此種痛苦、固不待周諮博訪而始知也、自國民革命軍北伐以來、長江諸省以次克復、最近國民革命軍勢力、復發展於黃河流域、全國革命民衆、正咸翹首引領以待見國家之統一與民族之自由、顧以北洋軍閥尚未肅清、共黨餘孽猶竄城社、彼輩皆時思復燃其將死之灰、以阻礙國民革命之進展、國民政府不得不繼續用兵、以早日殲滅此國民之公敵、以完成國民革命之大業、遂使吾商界同胞雖已棣於青天白日旗幟之下、獲得一部份之自由、而於財政之負擔、則尤於事實、未能稍輕其重担、此國民政府因此日不焦急彷徨、深恐有負吾國民之期望者、而對於商界同胞熱誠贊助革命之所過、則又引爲革命前途之大幸也、我商界同胞果一念及國民革命與全國商民利益之關係、則此種爲革命而犧牲之代價、決非鄉諸虛牝者、蓋吾國民生之痛苦、與經濟之窘窮、其根本原因、實在帝國主義者不平等條約之束縛、與軍閥官僚之爲祟、本黨致全力於國民革命、其最大之目標、即在打倒帝國主義與其工具軍閥、以消滅民族民權民生之障礙、而致吾全國人民於自由幸福之地位、故於革命完成之日、即全民幸福開始實現之時、現在人民雖爲革命而有重大之犧牲、而將來所受之利益、較之今日之犧牲、必倍蓰什百而不止、忍今日一時之痛苦、謀民族百年之樂利、固革命民衆所樂爲者、我商界同胞素知愛國、當不以此言爲河漢也、此尤有識者、我商界同胞今日第一當知者、爲中國革命之前途究當何若、吾黨總理有言、建國之基、當發端於心理、故民衆能否了解革命之意義、能否信仰革命之政府、此兩種心理之何若、即爲全國人民將來苦樂之根源、觀現在帝國主義者及殘餘軍閥對於革命政府實無日不造謠中傷、煽動民衆、使少數商界同胞不無受其虛僞宣傳之影響、或慮國民革命之前途或將不利、或慮國民政府對於以前之債務將放任、甚則或恐國民政府今後以加重人民之負担者、商界同胞若誤受此種反動派之宣傳、而不能有徹底之覺悟、實爲至患、蓋革命之發生、實環境自然之要求、絕非少數人所能自造、縱觀歷史、各國之革命運動其適合時代環境之需要者、蓋無一不達到成功之目的、雖其間或以民衆覺悟程度之差、而成功不無遲速之異、顧懸崖轉石不達不止也、中國之革命運動始於今已四十餘年、三民主義實代表全國民衆最合理之要求、本黨數十年努力之宣傳、早已造成莫大之勢力、深入於全國人民之心、故自國民政府成立至今、不過兩年有餘、而革命勢力之進展、已奄有全國之大半、此固非本黨少數人之力所能致也、亦以吾黨主義深合全國之要求、故能收奏膚功以有今日也、觀之孫逆傳芳擁有五省之地、數十萬之師、而一遇黨軍、即如湯沃雪、最近思重襲江南、復一敗塗地而退、蓋以吾革命軍之士氣軍紀而論、亦誠足以消滅殘餘軍閥而有餘矣、如吾全國民衆能堅定其革命之意志、而擁護國民政府、同心協力、輔助革命、則統一成功、必不在一年以後、實可以斷言、國人如由此而猶有懷疑者、抑何異於自殺、此吾商界同胞所當憬然有悟者一、至於國民政府之施政方針、實一以本黨之主義爲依歸、國民政府之成立、以至兩年來之奮鬥、所爲者何、亦無非欲繼承總理遺志而實現三民主義、使民族由此而獨立、措民生於樂利安寧而已耳、本部長今敢負責敬告吾全國商界同胞、我國民政府今後之唯一理財方針、在盡力祛除社會經濟之障礙、俾民生於安定之境域、蓋必先盡力於此、然後人民乃樂於輸納、而國家財政收入亦自臻於裕足、因稍有常識者、類能知之、而本黨向以民生主義爲前提、對於此尤必篤信而力行而不惑者也、故今日民生不裕足而國計裕足者、亦未有民生不裕足而國計能裕足者、民生之與國計實有密切之關係、本部今後施政之方針、即以此爲唯一之信條、務使商人之生機暢茂、金融流通、人民於可能範圍以內、獲得最高度之福利、我商界同胞對於革命素具熱忱、想對於此亦必能深信無疑也、本部長今敢鄭重奉告全國商界同胞、國民政府對於本部目前所借各種債項、必完全負責依約履行、以前債務亦必次第整理妥定辦法、決不使人民有意外之損失、其後財政收支必力求公開無隱、使全國民衆均可以實行監督之責、對於徵收方法、務求予民便利、杜絕一切官吏營私中飽之流弊、軍政各費、則軍政當局均已力求撙節、決不使人民多負一毫不必要之負担、以本年各地之成就豐收、加以隆冬將屆、鹽銷必暢、止於田賦稅捐兩項收入稍加整理、財政上即可有相當把握、政府固不忍苛徵重貽商民之苦也、至商界同胞對於全國財政如有嘉謨意見、本部長尤必盡量採納、以實行與民合作之旨、凡我商界、共鑒焉、總而言之、我全國商界同胞當知國民革命之成功與商人全體之利益、實有莫大之關係、商界同胞果能一致信仰國民政府、擁護到底、勿輕信反革命派之宣傳、而繼續其從前熱烈贊助革命之光榮歷史、則國民革命之成功指日可待、本部長謹以百二十分之誠熱、希望我全國商界同胞與國民政府同心協力、始終合作、以度過目前之難關、而達到國家民族自由獨立之目的、此則不特本部長一人之幸、亦黨國無疆之休已、十月四日

大凡祇顧目前之人、決不能儲蓄、祇顧目前之儲蓄機關、決不能永久保存、不儲蓄、人當緊急之際、一無可恃、此其理、人已多有知之者、儲蓄於不能永久保存之機關、至緩急之際、仍不足恃、與不儲蓄無異、此其理人有不及深思者、君欲儲蓄機關之永久保存、必須儲其實力、不作一時引人入會之想、而由人自由信而來、本會自開辦至今、已十有五年、入會儲戶、已有七萬二千餘、全會保障儲款之準備金、已有二千餘萬、特獎已達三萬六千餘元、一二三四等獎、已達每種三十六個、如此儲蓄機關不但可以永久保存、而且蒸蒸日上、凡有不以祇顧目前爲然之儲蓄同志、速來本會入會爲盼、此啟

詳章函索即寄

上海法租界愛多亞路七號 萬國儲蓄會啟 1366

印報機出售

今有半版印報機一架 The Genuine Wharfedale etc. 牌子（俗稱大英架子）兩面出紙每小時能印四千張願廉價出讓有意者請向本報營業部接洽可也

商務印書館精印 夷堅志

定價十二元 特價八元 郵費五角

陽曆本月底截止

書凡甲乙丙丁四志並支志三志志補再補共二百六卷由張菊生先生校補訂正而成原書久無全帙經此整理大致完備愛讀宋人小說者務希即時惠購免失特價機會全部二十冊精裝二函

國內記載

奉軍將拋棄保定
京漢正面退至望都
左翼奉軍佔領安國

◎張學良調萬福麟部李師開易州西陵，協防紫荊關，（北京八日下午七時電）

◎正定之奉軍，從五日起向後退，聞奉軍決拋棄保定，在新城高碑店徠水一帶邀擊晉軍，（北京七日電通電）

◎張學良韓麟春由保定電府，韓在望都督戰，良因戰事激烈，庚（八日）日亦赴前線協同指揮，（北京八日下午九時電）

◎京漢線晉奉兩軍，前昨二日，在保定南激戰，晉軍利用急進，奉軍候後防布置鞏固後反攻，高碑店易州等處吉黑軍均開到，大戰期不遠，（北京八日下午五時電）

◎已佔領安國之奉軍，現擬派集中保定高陽附近之步兵及騎兵集團，加入第二十九軍之左翼，一俟運輸完畢後，即定於雙十節開始全線總攻擊，現正汲汲從事準備，（北京八日東方電）

◎晉軍復在懷來西攻擊奉軍，奉軍司令部現設康莊，已獲援預備反攻，晉軍又攻擊保定南而奉軍陣地，聞奉軍已退至望都，以避其鋒，（北京七日路透電）

◎京漢線方面之奉軍，由左翼轉攻勢，在高陽附近之戢翼翹之第二十九軍，已於本日占領安國，（北京八日東方電）

◎京漢線定州北戰事甚烈，北京謠盛，（北京八日國聞社電）

◎京漢線方面奉軍之陣形，右翼係第十軍，在曲陽，中央爲第十六十七兩軍，在望都附近，左翼爲第二十九軍，在高陽附近，至第十一軍及其他騎兵砲兵集團，則作爲總豫備隊，昨正由保定附近集中鐵路以東之地區，左翼第二十九軍轉爲攻勢，已於本日佔領安國，蓋總司令張學良之意，欲派總預備隊往援左翼，漸次取右旋迴之陣形，而將晉軍從鐵道綫路以西之地區，逼至山地，但晉軍之主力，現在從中央第十六十七兩軍之前面出死力猛攻，意欲一舉而突破之，（北京八日東方電）

◎京漢線方面奉晉兩軍主力之大衝突，始於徐永昌部下之晉軍，四日襲擊在新樂之榮臻部奉軍第十七軍丁喜春應振復兩師，奉軍漸退至定州，旋得在保定之第十軍赴援，乃通夜與晉軍應戰，從五日黎明起，晉軍亘全線開始總攻擊，晉軍之主力部隊爲徐永昌之第三軍，此外第二第六第七第十各師參加之，奉天軍爲第三第四方面軍團之第十第十五第十七各軍，韓麟春親自當指揮之任，現正繼續鏖戰中，（北京六日東方電）（因檢查遲到）

◎在保定之張學良，本日電致大元帥府，請速多數列車運赴前線，（北京八日東方電）

◎府接得五日發保定第三第四聯軍司令部之戰報云、四日下午四時，在定州北面十四華里地點之京漢鐵路鐵橋，被人拆毀，五日晨，由我軍之裝甲車隊前往修理復原，是日上午十一時，我軍第十六第十七兩軍集中定州，又騎兵及第十六第十七之兩師進至清風店，其餘軍隊，正在陸續開往前線，（北京六日東方電）（因檢查遲到）

◎奉軍於京綏京漢路兩方面，均受壓迫，京津間之危機，恐不能免，頃張作霖已下全線總攻擊令，（北京七日電通電）

宣化附近兩軍激戰

◎湯玉麟虞（七日）日由下花園電府，實行反攻，前鋒進至宣化附近，在激戰中，（北京八日下午九時電）

◎現正扼沙城子（電文不明有疑義）附近高地與晉軍應戰之湯玉麟軍，於七日轉爲逆襲，將晉軍擊退，占領宣化東南五華里之高地，（北京八日東方電）

◎進展至京綏線方面之譚慶林軍，在新保安附近，與從張家口前進之晉軍相合，攻擊沙城子附近之奉軍，但湯玉麟軍於七日轉爲攻勢，將晉軍擊破，占領宣化東南五華里之高地，因恐深入中敵人之計，遂中止追擊，「京漢線方面之奉軍，已退至亘望都東西之豫定陣地，本日仍在繼續激戰中，在大名附近有屬馮軍之紅槍會，攻擊孫鑒源之直魯聯軍，孫軍退至濟河，直魯第二軍目下尚在派往該方面增援，參加馮閻兩軍之紅槍會之活躍，頗堪注目，京漢線之奉軍，亦時遭彼等之奇襲，汲金純軍之敗退，亦因受其猛襲所致，（北京八日東方電）

◎駐景山奉軍，今日開康莊，現張作相在康莊指揮，設置重兵，憑險而守（北京七日下午七時電）

濟南軍事會議

◎張宗昌孫傳芳褚玉璞在濟南開軍事會議，決議與奉軍協力作戰，將在德州附近之直魯聯軍，進展至京漢線方面，更以其一部分從黃河方面赴歸德，阻馮玉祥軍之北上，（北京八日東方電）

◎張敬堯定今晚返夏邑，第七軍已全部開兗州，將向魯西增防，（濟南七日國聞社電）

籌劃大舉北伐

◎國府七日令軍事委員會，籌畫大舉北伐，並策應晉豫各軍，（南京七日中央社電）

◎馮玉祥漸將大部隊集中鄭州，準備採積極行動，策應閻錫山，（北京七日電通電）

汪孫伍許將赴漢口

◎本日汪精衛、孫科、伍朝樞、許崇智、唐生智，謂在兩三日間將赴漢口，汪等此行似係請唐氏對廬山會議結果之諒解，（漢口七日東方電）

武漢電訊

◎政治分會委員調查鄂湘皖三省黨務，皖省王星拱，彭湘，戚報捷，湘省朱化魯，梅哲之，武漢李恩紹，薛修，鄂全省未派，（漢口三日下午三時電）

◎衛戍司令部呈政治分會，謂輔羅貢華等爲警衛團，（漢口三日下午三時電）

◎財委會加委南夔爲中央銀行經理，劉叔欽爲監理，（漢口■日下午三時電）

◎武漢農協婦協學聯店總八軍政治部等十一團體，同呈政府，請中交十足兌現，並通知各徵收機關，勿收現，照定價收中央鈔，懲辦舞弊搗亂之財政局司與錢商，（漢口二日下午三時電）

杭州準備歡迎何應欽

◎何應欽昨晚乘專車赴滬，（南京八日下午一時電）

◎何應欽定明日來杭，（杭州八日下午一時電）

◎雙十節浙江民衆慶祝大會，決同時舉行歡迎何應欽大會，（杭州八日下午六時電）

◎省黨部省政府及各團體代表，定九日上午，齊集城站，歡迎何應欽主席來杭，省政府秘書長，已定前東路軍前敵總指揮部秘書長雙芷澄，將隨何來杭，（杭州八日下午六時電）

要人行蹤

◎蔡元培沈定一褚民誼昨晚乘夜車往滬，（南京八日下午三時電）

◎褚民誼沈定一今午抵杭，（杭州八日下午五時電）

◎陳和銑昨晚偕鄭毓秀赴滬，（南京八日下午一時電）

◎第一軍長劉峙，日前來甯，出席軍委會，現定明晚赴滬，（南京八日下午一時電）

◎程潛今晨偕鄭洪年乘快車赴滬，（南京八日下午一時電）

十八軍長辭職

◎十八軍楊軍長，六日通電辭職，將所部奉還程潛，（南京八日中央社電）

軍委會議閉幕

◎庚（八日）日軍事委員會會議，到譚延闓李宗仁等二十三人，程潛主席，議決㈠服制用領章區別官階，料用布質，㈡軍隊編制，以軍爲戰略單位，軍之上分路，各路負責指揮者稱總指揮，以數目字表示之，每軍三師，一教導團，一騎兵團，一砲兵團，一工兵營，一通信隊，一憲兵隊，一軍樂隊，師位二種，甲四團，乙三團，一特務營，一炮兵營，每團三營，一迫擊砲連，一機關槍連，一衛生隊，每營四連，㈢通過國軍軍官佐任免暫行條例，㈣軍費餉章案，暫行保留，俟交經理委員會審查後，再議，七時散會，即閉幕，（南京八日下午六時電）

◎軍委會議決首都治安，由公安局負責，派憲兵協同維持，（南京八日下午六時電）

南京政聞

◎省政府決任鄭毓秀爲上海租界臨時法院院長，調楊肇勛沈秉謙代理上海審檢廳長，（南京八日下午六時電）

◎前日解甯南通縣長莊炎，決交法院嚴辦，（南京八日下午六時電）

◎航空處長張靜愚，發起航空同志會，（南京八日下午六時電）

中央黨務

◎中央宣傳大綱，令各黨部各政治訓練處遵辦，㈠繼續辛亥革命精神，矯正辛亥革命缺陷，㈡忠實同志團結起來，㈢繼續北伐，㈣繼續清黨，㈤速開全第三次全國代表大會，（南京七日中央社電）

◎中央青年部六日開會，議就青年運動大綱，㈠組織青年運動委員會，㈡中學以上學校派指導員，㈢印行刊物，㈣創辦青年工讀學校，㈤組織國民教育委員會，對不識字者施黨化教育，㈥組織黨童子軍，㈦組織學生軍，直接加入革命戰線，㈧組織國際青年革命團體，（南京七日下午七時電）

繆培南師將駐東江

◎繆培南師將出發東江，駐防平岳一帶，十五師李漢魂，亦由石龍移防，增厚東江實力，（香港八日下午九時電）

◎蔡廷楷派員來粵，報告入閩截擊葉賀殘部，（香港八日下午九時電）

◎黃紹雄電告三河壩一役，俘葉賀之排長以上軍官共百餘名，獲槍八千枝，大砲機槍數十，（香港八日下午九時電）

◎李濟琛委李坤如舊部馮鳳翔爲別動司令，赴東江各屬收編，（香港八日下午九時電）

◎許克祥電粵，唐森旅已抵連州，（香港八日下午九時電）

◎昨日汕頭無線電報稱，華兵若干入英教會醫院綁一華助手，且以物塞其口，又以手槍恫嚇英醫士，其首領謂當局對該醫院辦理不善，而對於醫治傷兵尤不得法，此後醫務須由當局命令行事，院中英醫員乘機報告英艦野鶴號，旋有水兵一隊登陸駐該院，英領事已照會華當局，非俟得滿意保證，此後華兵不再入院滋擾，則駐院之水兵，不能撤退，華當局尚未答覆，除此事外，汕頭全安靜如常，（香港八日路透社電）

粵政分會擬添委員

◎李琛濟擬添政治分會委員，有以張發奎，黃琪翔，陳公博，朱暉日，充任說，（香港八日下午九時電）

◎第二方面軍發起籌備歡迎汪精衛大會，（香港八日下午九時電）

◎曾養甫辭建設廳長職，有陳樹人繼任說，（香港八日下午九時電）

國慶日之廈門

◎公安局布告，國慶日只懸旗休業，不准集隊遊行，防共黨乘機擾亂，（廈門八日下午八時電）

◎五俄人改明日由四川輪赴滬，（廈門八日下午八時電）

北京捕獲間諜八名

◎虞（七日）晚軍警包圍北京大旅社，抄獲間諜胡魁，及蔡張劉等八名，今晨解津，因津方曾破獲總部，（北京八日下午五時電）

◎虞（七日）晚軍警在大旅社捕八人，傳係馮探，（北京八日國聞社電）

漢口日租界撤除警備

◎自四三事件以來，漢口日租界由日陸戰隊警備，本日已撤去步哨，鐵條網砂囊亦撤除，（漢口八日電通電）

◎武漢政局，漸近因四圍之壓迫日減少，漸形安定，租界外之日本商店，亦次第復業，（漢口六日電通電）

北京彙聞

◎莫德惠今日到京，（北京八日下午七時電）

◎莫德惠定灰（十日）日就農工部長職，（北京八日下午九時電）

◎教部設委員會，試驗私立各大學生，如學生不受甄別，即取消學籍，（北京八日下午五時電）

◎外部要求外僑照繳房捐，聞各使可允照辦，（北京八日下午七時電）

◎庚（八日）日閣議，討論政費，雙十節發少數，（北京八日下午九時電）

◎日本天羽書記官於今晚抵京，（北京八日東方電）

北京公債市況

◎今（八日）日公債市，前場九六開盤一四一，收盤一四四，後場九六開盤一四七，收盤一四七七五，成交一百五十餘萬，七長開盤四六九，收盤四七四，（北京八日下午六時電）

國府常務會議紀

國民政府於七日上午，開常務會議，到會委員鈕永建●蔡元培●李宗仁●伍朝樞等十餘人，李烈鈞主席，議決要案甚多，其發表者，㈠岳維峻冬（二日）日江（三日）日均來電，願率所部將士，一致擁護政府，共同北伐，服從政府命令，效力黨國，議決覆電嘉勉，並將江來電交軍事委員會，㈡二十六軍司令部微（五日）電，報告新任陳軍長宗本月八日在上海閘北軍部行就職禮，請派員蒞臨訓示，決議派王委員伯羣前往，㈢中央特委會函開，本會第五次會議，決議推劉峙●錢大鈞●顧祝同●黃琪翔●爲國民政府軍事委員會委員，請政府特予任命，決議照准，㈣李常務委協和函開，據日本參謀本部，特派駐寗武官佐佐木函稱，日本陸軍，將於本年秋季舉行大演習，請政府屆時派員赴日參觀，囑代轉遞，即祈衡奪，決議派員參觀，其人選由軍事委員會決定，並復李常務委員，㈤第一路總指揮省政府委員兼軍事廳長何應欽，呈請明令裁撤江蘇軍事廳，並免去所兼軍事廳長職務，議決照准，

軍委會開會第二日

中央軍事委員會，於七日午後二時，舉行第一次代表大會第二日會議，出席委員代表李烈鈞●李宗仁●白崇禧●譚延闓●胡宗鐸●劉朴城等三十四人，公推程潛主席，討論議事日程所列議案，㈠軍費餉率，軍費應酌盧國內財政狀況，軍事情形，以南京現在餉率，與漢口從前餉率，兩相比較，定一折衷標準，㈡服裝，若宜行改訂服裝，於公家私人，經濟，應依照現在服裝，設法訂一標準，可以區別官階方法，以簡單爲宜，質料決用國貨，以布爲標準，如官長用呢，亦須用國貨，㈢軍風紀，現在軍隊駐民房教堂，本不相宜，亟應設法減少此現象，即作戰時期，萬不得已時，須取嚴格主義，不得移動屋內一切物件，如於經濟可能範圍內，當支搭蘆蓆帳棚，嚴格規定兵士請假規則限制，尤以勤務兵號兵馬弁爲要，並予憲兵以干涉之特權，以上三案，均交審查會審查，俟第三日再行提出討論，

張壽鏞辭財次職未准

新任財次張壽鏞辭職，經孫部長指令慰留，文云「呈悉，該次長辦理蘇省財政，素著勞績，際茲繼續北伐之時，統籌餉需，尤關重要，本部長就職伊始，倚畀方殷，尚望效忠黨國，毋得固辭，」並經呈請國民政府懇核慰留，

武漢逮捕三民社員
三民社之內容
政分會決澈究

漢口通訊，武漢國民黨中發現三民社，其重要分子羅貢華●李國魁等，先後被逮，事出之後，外間多不甚明其眞相，玆悉省黨部改組委員會昨（三日）已將破獲該社情形，報告于武漢政治分會，同時孔庚，又在省黨部紀念週報告其內容，謂該社組織法，有中央委員會，社分三種，A社以預備社員組織之，B社以候補社員組織之，C社以正式社員組織之，各守秘密，A社員不使知有C社，其名稱以會字代社字，以同串字樣代社員字樣，函件不由郵局，平時不准輕談社事，其特字第一號通告中云，社員須混入農運訓練班，黨務幹部學校，以便深入民衆團體及抓住各級黨部，並綱領十二條，本社社員，須努力抓住民衆，抓住武漢政權●黨權●教育權●，預計二個月內，使武漢民衆，完全在本社指導之下，一年以內，使全省民衆完全在本社指導之下，此完全與共黨組織相同，該社發生於二個月前，黨部微有所聞，但無左證，此次黨務幹部校小組與非小組鬥爭，及發現種種未經規定之標語，校長報告黨部，派人密查，始有李培文湯爾英王沸陳宗培自首，乃始破獲，該社中央委員七人，除羅貢華劉叔模李國魁丁維金李嘉壽五人被捕外，尚有會長孟朱熹清二人在逃，被捕之人，均押於鐵路反革命審判會，曾於九月三十日審訊一次，自首之李培文等，將該社內情盡行暴露，羅劉供認組三民社不諱，惟對於綱領十二條，則推不知，李國魁謂只到會一次，丁維金謂受羅騙，李嘉壽承認爲該社中央執委及宣傳部長云，省黨部改組委員會第十六次會議當即決定，一方面呈報武漢政治分會，一面通電各省黨部，報告一切，並發通告，凡加入三民社者，一律自首，以書面報告入社經過，及該社秘密，並呈繳在該社所領一切印刷物，得予免究，否則一經查出，即行嚴辦，政分會對於此案，經昨（三日）日第六次會議決定，㈠將一切人犯訊至政治分會分別拘留，組特委會審查，㈡推朱霽青李書城葉琪爲特別委員，玆將省黨部改組委員會將破獲三民社經過情形，呈報武漢政治分會文錄後，爲呈報破獲三民社大概情形，仰祈鑒核事，竊黨內不准有黨，本黨曾有決議在案，不料有鄉會委員兼省民部秘書朱熹清，爲共工具，暗中煽誘青年，在本黨內私組三民社，其用意及其組織，完全與共產黨無異，青年黨員，良心未死，見其社中宗旨，大有不利於本黨之情勢，如李培文王沸陳宗培湯爾英錢文林等，紛來屬會自首，幷將該社綱領及最近工作計劃大綱青字通告第一號社員入社表組織系統表調查社員生活表政治報告等物，呈送前來，又於九月念七日探得密報，本晚八時該社又在劉叔模家開會，據稱該社社員有數千之多，其重要職員七人，爲羅貢華●劉叔模●李國魁●朱熹清●丁維金●李嘉壽等，屬會查該社內容不獨破壞本黨組織，違反本黨紀律，顯然有篡奪本黨領導權之詭謀及誣蔑挑撥本黨領袖之用意，當此排斥共黨之際，該社又乘機而起，誠有前門拒虎，後門進狼之陰象，若不迅速破獲，爲害何可勝言，若又事機不密，要犯必皆漏網，當於九月廿七日密請省政府分飭省防軍公安局，將該犯等秘密緝獲送究，廿九日由公安局先將該社要犯羅貢華李國魁二人拿獲送會，同時又將丁維金捕獲，正在審訊間，復據黨務幹部學校總隊長徐永障揭發該社標語六紙，語極荒謬，三十日又由公安局將劉叔模李嘉壽押送前來，當經屬會召集臨時緊急會議，傳集自首之李培文等及該犯等五人，分別質訊，眞相畢露，該要犯等皆各承認不諱，經屬會共同議定，暫將該犯等移送湖北鎮壓反革命委員會，嚴加管押審理，一面公推孔庚同志先赴鈞會，於十月一日作口頭報告，俟將全案整理清楚，彙集證據，再行詳報，除分函各機關緝拿漏網之要犯朱熹清歸案嚴辦外，理合將破獲三民社大概情形，具文呈請鑒核，

上下千秋

心與口

編一投稿

心與口同寄於人身者也，一處於胸，一位於首，心有所思，口即言之，表而出之也，以示於人，不可須臾相離，所謂言爲心聲，誠非虛語，古之人有耳目口鼻，今之人亦有耳目口鼻，古之人能歌哭言笑，今之人亦能歌哭言笑，是今之人不異於古之人也，但其所異者，惟心與口耳，在古人則二者常相聯而不相離，在今人方以分離爲能事，不然即目之爲鄉愚，社會棄之，友朋鄙之，是故謹敕之士，遠隱山林，舉世滔滔，誰復能聽心聲之言耶，斯離心之音，尤多而世事之紛繁尤甚，鑒之往事，其亦可以悟矣

◎武漢要聞彙誌

日社漢口通信云、此間軍事委員會、昨(三日)日任命劉興・何鍵・李品仙・葉琪・為中央軍事政治學校第三分校委員、並由軍委會分電劉何李葉、開頭奉軍會主席團命令、任命兄等為中央軍事政治學校第三分校委員等因特別、

武漢政治分會、昨(三日)開第六次常會、顧孟餘・孔庚・朱霽青・李書城・李品仙・葉琪・鄧壽荃均出席、議決各案如左、㈠軍委會呈准處長周鸞山呈請每月發洋七十萬元、為火食費用案、決交財委會核辦、㈡中山大學呈請組織大學預備案、決交常委會審查、㈢湖北省黨部呈報此次查辦三民社情形案、決㈠將一切人證調至政治分會分別拘留、並組織特別委員會審理之、㈣推定朱霽青葉琪李書城組織特別委員會、㈤民國日報武漢民報案、議決民國日報直接由本會指揮、武漢民報由本會指導、㈥關於長沙縣聯團事案、議決如查有包庇共黨密謀危害地方情事、可即發給護照令其出境、如只有嫌疑、並無實據、可由湖南省政府加以偵查、但領事館人員身體之安全、應由該地方長官、注意保護、㈦衛戍司令部呈稱、劉季良馬式才、供認係共產黨員、請示遵案、決着該司令部擬具懲治辦法呈會核准、

兩路軍總指揮樊鍾秀、因有親來武漢之必要、聞已於二日晨偕同政府代表某某兩氏由鄭州乘汽車啟程、四日准可到漢、又十九軍長高桂滋、前奉令由駐馬店汝南上蔡淮陽一帶、分三路集中皖境、頃已進駐太和、原擬向北進展、由渦陽直取宿縣、則蚌埠不攻自下、惟因前方交通不便、運輸困難、且恐友軍不明真相、發生誤會、日前曾備請軍委會電令各方知照、並接濟給養、頃奉軍委會除電令何鍵就便接濟餉械外、並令高部暫緩前進、靜待後命、

荊沙間之共黨、勢甚猖獗、頃據宜昌電、張輝瓚奉軍委會令後、已命朱耀華負剿滅荊沙梧井一帶共派責任、長江第一艦隊九華艦艦長陸公仁、奉命調往總部候用、改委熊秉鯤繼任九華艦艦長、熊原任江防司令部江素艦長、張履鸞經武漢政治分會委為漢口第三特區市政局局長、未能到任、頃悉該區市政局董事會、已決定在該局局長張贊予請假期間、由董事周星棠查爾敦代理主席、並發出如下之通告、「敬啟者、本局局長張贊予在請假期間、暫行推舉董事周星棠查爾敦代理主席、傅君德潤易君史代理副主任等職務、恐未週知、特此通啟、」是第三特區局長問題、更足引人注意也、(十月四日)

◎點驗後之第十軍

▲人數一萬五千六百餘名……槍械充足

全民社南京七日特訊云、十軍自奉令移駐江寧鎮一帶後、二日由軍委會派毛祝張三人為點驗委員、前往點驗、三日點驗該軍第廿九師、計步兵三團、特務砲工各一營、人數共二千九百餘名、步槍二千一百餘支、山砲三門、迫擊砲十三尊、槍彈砲彈每支每門約得三百發、四日點驗廿八及卅師砲兵團、人數均在三千五百以上、一人一槍、子彈較廿九師有差、總計全軍官佐士兵伕役、其數為一萬五千六百餘名、步槍一萬六千支、意造七生五山砲四門、迫擊砲五十餘尊、機關槍二十挺、子彈各種合計五百萬發云、

◎徐州軍訊

▲褚玉璞以駐徐各軍、分開東西南三路增防、又電調騎兵第五旅李雲和部來徐、李部第十團長田鴻聲、業於二日率全團士兵、馬匹、乘一列車、由秦安抵站、下車宿營、褚因於三日晨在飛行場集合該團、檢閱訓話、午間竣事、其第九團長王秀文、亦於本(三)日晨率部由德州到徐、均駐徐候調、

▲新雲鶚軍被奉軍擊潰、殘部由豫東退往皖北、集合蒙城之毛偉民部、已由張敬堯改編、張於二日由夏邑來徐謁褚報告、旋即赴濟養疴、集合鳳陽之新部于學忠劉培緒兩師、褚玉璞令陳文釗前往收編、陳於三日携款兩萬元乘汽車率衛隊五十餘名南下、

▲直魯軍今春在徐時、曾在東關外中興煉焦廠架設無線電台、旋以北退拆除、現又經無線電訊隊派員來徐架設、近頃已實行與京滬濟處通電、逐日有南北軍情報告、惟總部秘密、未即公佈、

▲徐人田志剛、前當呂秀文佔曹州時、曾任國民五軍師長、去歲直魯軍南下、田被捕解濟、爲軍裝一萬套開釋、現田寓居徐州東西旅社、被褚探悉、令十一軍長張宗輔將田逮捕解徐拘禁、經陳文釗營救、將罰款釋放、

▲宿遷人尹開陸、前充直軍第六軍八十三旅參謀、解職後、在宿遷一帶嘯聚會匪、約二三千人、月前尹曾來徐、隨三軍師長吳杰謁褚、願招集舊黨徒效力、返宿以後、即揚言編成新勇師、向地方索取給養、宿人不堪其擾、向總部呈控、褚玉璞招尹來徐、即行拘押、業交軍法處研訊、

▲張宗昌派參贊孫鉢傳於二日下午押解軍餉一列車到徐、次早轉往海州、沿途發放、又孫軍餉彈車昨亦有一列到徐、現尚停放車站、準備分別發放、(十月三日)

◎皖北戰訊沉寂

合肥通訊、駐肥三十三軍一二三師及四路支隊、自向北進展、將定遠盧橋等處孫軍擊退後、除各抽一部、及組檢會四五千人、防守壽縣、正陽、定遠外、又於前數日、將孫軍宋師、追至上窰、考城、龍頭壩等處、惟因後繼方軍之大隊未至、亦取守勢、故暫停進攻、而孫軍亦因傷亡太多、已成弩末、亦取守勢、因此數日來、戰訊異常沉悶、茲據前方回肥某軍官所談、孫軍現在上窰、考城、龍頭壩等處掘壕以守、我軍盧橋以北正面、與敵只隔二三十里、近日步哨、時有小接觸、我軍擬俟柏軍長由寧回肥指揮、並三十五軍大隊由肥繼進、即行大舉進攻云云、現局師長聞柏軍長日內將返、已率特務連回城請示、(十月二日)

◎甬紹浙軍奉令歸併

駐紹興警備第一師、第二團王世相部、茲經何應欽命令、着改為第三師補充團、陳師暫分駐紹興與寧波、駐紹興浙江警備師第二團洪頃成部、撥歸第二師補充、駐五夫補充第七團闕麟徵部、撥歸第三十一師補充、駐處州之補充第四團俞濟時部、撥歸第一師編為該師補充團、原第一師補充團之一營、撥歸本部特務團補充、着即開赴蘇州、聽候王團長命令、駐紹興之補充第六團劉保定部、以一營歸五十八團、餘歸廿二師補充、

國際記載

◎旅順日兵準備出動

▲日報對華北戰事論調

七日北京電、日英美法公使昨開會議、協議萬一之際、如何保護京津間之外僑、日本駐屯軍荒井司令官昨抵北京、旅順方面之日本兵、聞已準備出動、(電通社)

八日東京電、關於此次華北戰事、東京朝日新聞社論云、張作霖是否能如往年被救於萬分危急之際、殊為疑問、報知新聞云、中國之事、已漸由軍閥之手移於民衆之手、日本萬不可逆此大勢而行、

◎滿蒙交涉不因戰事停頓

七日北京電、北方雖有戰事、而滿蒙交涉、一俟矢野書記官抵任後、仍正式在北京開始、(電通社)

◎張羣在日之行動

八日東京電、蔣介石之參謀張羣、本日與小村情報部長有田亞細亞局長會見於東京會館、商蔣氏入東京後之事、(東方社)

◎日閣一部主張繼續積極政策

八日東京電、日本閣內之一部、有主張繼續積極政策、發行公債一億四千萬元、新事業費為二億元、(電通社)

◎日本九個月移民數統計

八日東京電、日本內務省之統計、截止九月為止、九個月日本移民數、共計七千九百二十三人、其內赴巴西者六千二百八十四人、赴[illegible]者一千三百十五人、赴秘魯者二百七十四人、赴澳洲者四十八人、赴古巴者二八、(東方社)

◎張伯倫抵巴黎

七日巴黎電、英外相張伯倫今日抵此、(路透社)

◎蘇俄將舉行革命十週紀念

七日莫斯科電、蘇俄將舉行革命十週紀念、現正從事籌備、屆時擬赦放監刑不足一年之罪人、惟反革命者、盜賊、侵用公款者或收受賄賂者皆不赦、(路透社)

◎墨前總統弟遭擊斃

▲阿爾方沙屍陳通衢

▲革命宗旨殊不易知

七日諾格勒斯電、墨國前總統胡爾泰之弟阿爾方沙、近出墨境、已過海界、卒被擄回、判令槍斃、但監視槍斃之軍官乃其舊屬、縱令脫逃、官場派兵百人追之、阿爾方沙偕同伴一人與之對抗、遂被擊死、官場陳其屍於海界之某鎮街中、藉以儆衆、屍傷彈痕纍纍、狀甚可怖、(路透社)

七日紐約電、阿爾方沙死屍上豎一標識、上書此乃又一叛將、據其友稱、阿爾方沙係從美國境內擄去、由墨總統開勒斯晙令殺死、而墨國軍事當局則謂阿爾方沙率叛衆與政府兵對抗、致被擊死、其相若何、究屬[illegible]、墨京來電謂又行叛將正法、又謂參議院通過信任現總統案、其實墨國政象仍在霧中、美國方面所接之消息、甚相矛盾、此次革命、果志在推翻全部政府乎、抑開勒斯與前總統奧白貢欲掃除政界敵黨、而以某叛黨人為其陷阱之犧牲乎、殊未易知也、墨當道檢查電報極嚴、凡訪員欲發電表示不利於政府之意見者、難保不為當道驅逐出境、(路透社)

七日洛桑吉勒電、墨國叛將戈麥士之妻、刻在此間、不信其夫已被槍斃之說、(路透社)

◎英國女打字員游過海峽

▲格里爾第八次試驗成功

七日倫敦電、格里爾女士、乃倫敦女打字員、今日作第八次游泳過英吉利海峽之試驗、居然由格立斯角至福克斯通、共十五小時又十五分鐘、此次游泳之甚可注意者、爲時季之晚、及途中之有霧、水之溫度爲六十度、到岸時幾半昏迷、據謂入水兩小時後始覺其冷、但鼓勇前進、最後三小時甚感痛苦、霧中不見岸、直至足觸沙灘、始知到岸云、(路透社)

◎紐約取締外公司證券條例核准

七日紐約電、紐約證券交易所理事會、已核准取締外國公司證券之新條例、其主旨在使該交易所成國際市場、惟公司操業在兩年以上者、始可列入證券冊、凡外人公司不清償其債務者、不得加入、欲加入者、須聲明付與美國執券者之股息與紅利並無政府之限制、(路透社)

◎楊杰呈復揚由關監督問題

▲請究辦葉紀元

國軍第十八軍軍長楊杰、因揚由關監督問題呈復軍委會文云、呈爲呈請察核事、案奉鈞會漾電開、據葉紀元養電呈稱一案、除原文免予全錄外、復開並將確辦情形電復等因、奉此、竊職軍奉命渡江、追擊孫逆殘部、於九月七日克復揚州、當查揚州行政稅務各機關、凡屬孫逆所委者、均已潛逃、而以前省政府所委各員、亦均杳無踪迹、紳民環請派員主持、以維秩序、即於九月八日派王吉甫代理揚由關監督、詹純代理江都縣縣長、並即分別呈具報在案、旋以職軍給養等費、奉令准撥五萬元、向上海總指揮部領取等因、當派王吉甫赴滬具領、適以在滬候款多日、至十一日方返揚城、而該關監督葉紀元、聞我軍肅清、遽爾回揚、希圖復任、隨即有人報告、葉紀元聞我軍南退、即倉皇逃逸、亦不派員負責等語、職爲國軍餉源起見、即飭該代監督王吉甫就職、當時交替接收安然無事、並無武裝兵士強迫交代、亦未將葉紀元嚴重監視一日一夜、種種實況、在地方則民衆盡知、在官署則有兩淮運使可以作證、奉電前因、該葉紀元張大其詞、聳動觀聽、殊深詫異、且於報紙揑詞誣衊、信口雌黃、其居心險惡、有玷官常、該葉紀元離職時、是否適有手續款項有無弊端、應否處分與否、尚待澈底清查、茲姑勿論、而其毀壞職軍名譽、即有關革命前途、非嚴行究辦、不足爲仕途倖進貪利者戒、職軍對於功令、謹守恪遵、政府黜陟官吏之權、法規昭然、更不能稍事冒越、惟際此戰事紛乘、逆氛潛伏、遇有地方廢敝、始告肅清、厥屬於軍事給養餉糈、似不能不擇委人員、以維稅收行政、此爲國家正供計、爲州邑治安計、凡各軍克復各地、罔不行此權宜辦法、且派王吉甫代理揚由關監督之後、當即令職軍留守處主任王恒、在寧會商陳財政部當局、當時面商稅務、主任衛挺生、謂可以暫維現狀、俟部員產生、再行定奪等詞、是由職部暫派人員、並非私行擅委、曖昧不告、本省稅收行政人員、一秉民財兩廳權衡、決不稍涉私利於其間、今該葉紀元、爲個人自私之見、污衊軍事高級長官、其人格卑污、存心狡詐、苟不撤究、何以儆效尤而勵官方、想鈞會明鏡高懸、決不能聽其一面之詞、而任其自由來去也、至揚由關監督一職、今財部主政有人、應如何辦理之處、出自財部、職決不絲毫有意于其間也云云、

◎中央婦女部電促委員就職

中央婦女部、六日致電該部委員何香凝・陳璧君・王文湘・請即日來寧就職、原電如左、何委員香凝・陳委員璧君・王委員文湘・勛鑒、黨基新奠、部務殷繁、[illegible]需材、諸同志[illegible]、婦界先覺、[illegible]、幸福[illegible]昭然在人耳目、此次蒞本部、同人等毋任鼓舞歡忭、無如命駕遲遲、殊深悵悒、[illegible]女權之不振、順衆望之所歸、共圖匡濟、[illegible]移駕來寧、主持大計、臨電不勝迫切盼禱之至、中央黨部婦女部吳瓊瑛陳[illegible]印、

◎要聞簡報

南京

◎財政部次長兼江蘇財政廳長張壽鏞、七日晨由滬返寧、預備就次長職、

◎國民政府派麥承瑞在秘書處總務科辦事、楊增璧・章一新・在撰擬科辦事、

◎南京中學學生、因學校被軍隊佔駐、校內經費困難、特推舉代表徐瑞祥龍德淵等偕同全體學生、於七日中山大學行開學禮時、前往中山大學、要求張校長予以維持、

杭州

◎省黨部臨時執行委員會、定九日下午三時補行宣誓就職典禮、

◎婦女剪髮放胸運動、七日上午八時、在西湖公衆運動場開露天大會、由毛彥文女士主席、各界到者甚衆、十時因天雨散會、冒雨遊行者多爲各校女生、約一千餘人、

◎浙江公立法政專門學校校長樓桐孫、自任省黨部改組委員會代理委員後、久不到校、現已提出辭職書、本人已離杭、

◎兩浙鹽運使公署、七日召集各地鹽商、討論籌解中央北伐軍餉一百萬元、限五日內籌解到寧、

◎廖仲愷靈柩、將營葬於西湖南山之麓、

◎新七軍軍需處長蔣伯誠、昨日回杭、今日(八日)已傳知各職員、一律照常供職、以免公務停頓、

◎司法廳長阮性存、請假向省政府請假、由秘書孫智敏代理、公務照常辦理、外傳其辭職、係傳聞之誤、

◎杭州市市長[illegible]後、[illegible]兩人、最有希望、

◎公安局以杭州商民協會委員吳[illegible]生、沒漏[illegible]浙民黨運動大會主席犯之公文、飭傳訊問後、今日(八日)已釋放、

◎杭州市總工會、將由省黨部臨時執行委員會、改名爲杭州市總工會組委員會、

◎省黨部臨時執行委員會、定十四日後、電召各縣黨部[illegible]來省、商[illegible]組織各縣黨部之根本辦法、

◎民政廳代理廳長陳屺懷、派視察員許嘉瑩等、分赴浙東各縣、考察民政近況、

◎杭州米食糧跌一元、一尖白米、每石現售大洋十一元六角、起碼糙米、每石售大洋八元四角、

蕪湖

◎此間各界、六日開特別黨部聯席會議、籌備雙十節紀念大會、二十六軍政治部發起、是日在[illegible]行大閱操之遊藝大會、各團體則於是日舉行提燈大會、以資慶祝、

◎總商會[illegible]指揮部[illegible]、一時無以應付、特召集各商幫開聯席會議、討論辦法、結果、由會先向中交兩銀行、各借七千元、該款約本月內、催收房租[illegible]項下、加利歸還、

◎臨時會議決、關於軍士特別稅、已[illegible]本月七日上午十時開[illegible]、對於購買貨物、所待討論、特定五日上午十時開[illegible]商店與商民、即行買賣、照[illegible]例、捐用二成、以昭劃一、

◎第十方面軍總部及第一中隊士兵[illegible]、均於昨晚由[illegible]開抵此地、今日轉赴宣城、

◎[illegible]二十七軍[illegible]所部[illegible]、渡江加入津浦線作戰、

◎駐蕪第六軍砲兵營、奉令今日分乘小輪由蕪開赴[illegible]、

◎總商會以連日迭接各方來函、報告裝貨船隻、行至滄港等處、多被兵士封用、頃特呈請指揮部、嚴令禁止外、並請令[illegible]軍士分段巡查、以維商業、而利交通、

◎行駛長江之各公司輪船、前因此間發生虎疫、海關不准停泊躉船、行旅極感不便、現已疫勢既經消滅、故蕪關章業已取銷、自昨(五日)日起、經過此間之各江輪、照常靠躉裝載貨客、

◎二十六軍政治部組織之皖江民報、已定國慶日出版、

◎蕪湖縣長陳千里、昨奉民政廳委令、兼任縣公安局長、

◎印花稅包銷處、奉令增加六成比較、每月共計報解二千元、自九月份起、業經實行、(十月六日)

地方消息

無錫

◎兩電公司近訊　震華耀明兩電氣公司營業糾紛一案、相持逾年、迄無解決辦法、近聞震華方面、以歷年營業不振、已負債一二百萬元、事實上將宣告破產、全廠工人、因生計關係、擬於別方接管時、實行罷工、耀明方面誠恐影響全縣電燈、關係地方治安、特與振新紗廠接洽預備太平線、以防萬一、據另一消息、則謂震華廠長楊翼之、以廠方負債纍纍、勢難維持、業於一星期前北[illegible]明公司接收震華全部營業之說、並條件[illegible]題、現尚在接洽中云、

蘇州

◎鐵機工人全體罷工　蘇州各鐵機廠工人、因三星廠發生糾紛、迭經不解決、故於日前上午、全體工人出席會議、討論援助工人方法、當日下午、紗綸廠工人爲援助三星廠工人起見、首先罷工、其他各廠工人、在四區黨部內開會議、議決全體工人、應團結一致、援助工友、向廠方交涉、於七日起、實行一律罷工、以作後盾、並提出向資方要求條件十六條、務達到目的、茲聞勞資兩方、均已具報市黨部農工商部、會同開會、結果、由三星廠有無停機之必要、已由市黨部負責查辦、此事與他廠無干、令該廠負責處理、議決向工方提出要求條件三件、以商民協會機絲業分會名義、呈請該協會轉致市黨部、知照鐵機工人聯合會照辦、一面至市黨部工人部請願、部長介文、允予召集工方負責者、會議妥善辦法、

◎選舉總工會籌備員　前蘇州總工會籌備會、停頓至今、計已數月、近日曾經蔣子英向省總工會保舉華有文等七人、爲第四次改組蘇州總工會籌備委員、當經照准、惟各業工會、均頗不滿、蓋以總工會人材、照章須由各業工會共同選舉、故於昨(七日)日上午、召集各業工會代表、在市黨部開聯席會議、市黨部工農部長趙介文主席、討論多時、即散票選舉、結果、吳子剛・張如生・陳正才・唐博夫・卞壽鵬・施之範・許文生・程寅生・楊煦谷等九人、當選爲總工會籌備委員、

◎委定大批鄉政局長　王縣長現實行將各鄉董事一席、改爲市政局鄉政局局長、茲將委定之各市鄉局長之姓氏錄下、陳嘉猷章斐・橫涇莊鴻書・周莊陶惟坻・角直沈百寒・車坊金體元・尹山袁開益・郭巷陳希濂・斜塘金旺・蠡墅馮叔偉・陸墓徐祖輝・湘城王九齡・南北橋李大楨・金墅孫文藻・黃埭徐保黎・唯亭沈國光・田徑高超五・滸港殷明本・木瀆嚴家晉・光福申璜・善人橋王澄、西華府祝之、香山徐浩然、許[illegible]、已將市政局鄉政局之組織大綱、擬發施行、

◎一日破獲煙案二十四起　公安局宋局長、昨(七日)日召集各分局長會議、注重禁煙、遂諭令各分局從事搜查煙戶、一二三四五六七各分局長高崇山范[illegible]之等、[illegible]章丁超・雄朱純鈞・段起山等奉諭、遂分頭轉飭長警四出搜查、半日中共拘獲廿四起之多、茲將各分局破獲煙犯、及人數列表如下、第一分局(即中區)捕獲寺巷口周子山、松圍弄內王榮觀、第二分局(即新北區)捕獲和樂里陳魏氏、吸客楊福應、太平巷季王氏(按係紅丸犯)、第三分局(即南區)捕獲王三寶・朱根福・吸客朱榮福・謝弟寶・陳全壽、第四分局(即西區)捕獲韓寶善・陳士照・吸客胡阿五・楊鴻泉・華永清・張壽根・及榮巷上劉金壽・第五分局(即北區)捕獲長安橋沈國全(紅丸)、布經弄楊張氏・楊伯玉・香與弄蔣老元・祝場弄王幹臣・張伯康・布行弄張銘根・王三・秦桂弄趙國富・趙銀五・酒壁弄楊金興・竹竿弄口顧蔣氏・第六分局(即廣勤區)捕獲大洋橋下下房中周王氏、第二分局一支局(即東區)捕獲共兩起、姓名未詳、

◎冒名捉賭商店閉市　開原鄉稱塘橋第一樓茶館、於六日下午五時許、有茶客正在聚會及賭博之際、突有身穿便服自稱軍警督察處稽查之潘文垣・偕同女子兩人、及身穿便服者多人、蜂擁上樓、聲稱奉命前來捉賭、衆茶客因莫名真相、紛紛圖逃、於是秩序大亂、有十餘人逃走者、有跳河圖逃者、全鎮商店疑係盜匪到鎮劫掠、一律閉市、同時該鎮保衛團、立用電話通知開原公安第一支局、請予派警前來保護、盧志廣支局長聞訊、親率巡士四名、馳往調查、既抵該處即將身穿軍服之潘文垣、並張明王錦坤(即伯錫培)及女子陸翠霞・楊杏弟・[illegible]保馮煥林等一併帶局、據地保馮煥林供稱、今日適在該茶館聚會、收集會款、一百二十元、正在檢點之際、突來身穿軍服後隨便衣者及女子數人上樓、口稱拿賭、並不問情由、紛紛逃竄、事後調查、坤供、以前充當密查員、今已辭差、此次係潘文垣叫我去的、張明供、現由顧軍需官介紹至督察處當差、所有他們失去的錢、我實不知、徐仁寶供稱、向在大洋橋下充當駁船夥、今日由綽號仟跟斗阿二者、來喊我搖船、我到時、他們都已坐在船中、隨即開抵[illegible]方、並即泊在橋下、他們五人即行登岸、移時忽見有人從樓上跳至河中、我亦不知裏面他們同黨、現在仟跟斗阿二已經逃去無蹤、女子陸翠霞楊杏弟均供、認在九成里馬夫阿七家內娼、當時有張明約去遊玩、究竟什麼一回事、我不知道、潘文垣供、是日因稱塘橋去調查賭博、途將一千八百呈解公安、當紛擾時、我並未上樓、盧君據供、係解之際、忽據巡士報稱、看管之盜犯王錦坤(即伯錫培)二名、藉大便爲名、已由木柵上逃脫、盧以該即辦理疏忽、故將趙警併解公安局訊究、昨(七日)日由偵緝課長陳聲瑞開庭訊問、所供大致相同、除判處潘文垣張明各處拘役一十天、保證馮煥林交回、徐仁寶無干釋放、巡士趙玉[illegible]斥革外、當庭諭令值日警、將馬夫阿七等、判處罰金二十五元、至該妓諭令由其家屬領回、

◎禁煙局又生問題　蘇垣各界、前因吳縣禁煙分局、派員查煙、率領武裝衛隊、曾分呈蘇第二十一師司令部、暨省政府、請令禁烟局、不許攜帶軍械查烟各案、茲悉吳縣縣黨部特別委員會、因各地禁煙局內、有倚勢凌人、越權違法、任意詐取民財、並以武器壓迫民衆情事、故除呈報省黨部、轉民政廳呈總指揮查辦外、一面通告民衆、曾受若輩欺壓者、仰即向所屬黨部控訴、或寄本委員會、代爲轉呈、聞皮市街居戶陳徐氏、因領有戒煙執照吸煙、猶被禁煙局拘押、令罰洋五百元、尤繳四百元、該局既須五百元、心不甘服、知照其夫陳鳳威、據情呈訴縣市黨部、請予救濟、並將禁煙局勒罰情形、起訴地檢廳、請求傳訊矣、

松江

◎謀殺親夫案女犯絞決　松江縣東三保二十圖雉[illegible]雁慶人項寿秀、昔年被疑妻項夏氏奸夫項雨三謀殺一案、曾由前郎承審員訊取確供、擬取死刑、上詳被駁、延遲未決、現任金承審員清理積案、仍照原判詳由高等審判廳、轉詳國民政府司法部、准照刑律處以死刑、奉縣長奉文後、即於八日上午七時、提該犯婦項夏氏來案、驗明正身、押赴看守所後面曠地絞決、以彰法紀、而昭炯戒、

揚州

◎鎮揚汽車恢復輪渡　鎮揚長途汽車、渡江本設輪渡、嗣因時局關係、渡輪失去、一時乘汽車者、勢必乘划渡江、殊感不便、目下該公司已將渡輪尋回、業於昨日(六日)起恢復原狀、照常開班矣、

常熟

◎公安局緝獲盜犯　東鄉老吳市曾開琛家盜劫案、曾由公安局飭探偵查、茲悉探長倪鶴、於前日在北新閘處、拿獲盛永全一名、又嫌疑人王關根一名、已解來局、惟閻盛永全否認行劫、姓名而認與東周市孫仲安家劫案有關、得贓四元、至嫌疑人王關根、訊得未有若何關係、

◎建設局長就職　建設局局長邑人吳時霖、自奉省委後、即着手進行籌備事宜、覓定石梅之[illegible]文忠公祠爲局址、於今(六日)日上午十時在局宣誓就職、

寧波

◎修訂住屋捐徵收簡章　市參事會昨日(六日)午後一時、開臨時會議、到趙芝室孫莘墅等九人、議抽住屋捐辦法、將市政府原訂簡章、略加修改、訂定如下、㈠住屋捐照租金抽收二十分之一、惟月租在六元以上十元以下者、每月抽收二角、倘在三元以上六元以下者、每月征收一角、三元以下者免繳、㈡凡共公益慈善機關及立案之學校、一概免繳、

◎市政府聘任財務委員　寧波市市長羅惠僑、昨聘任俞佐庭俞鏞笙周子材陳蓉館袁端甫嚴康懋陳南琴周巽齋孫祥麓林琴香陸蘭蓀等十一人爲財務委員、正式聘書及通知書已發出、

紹興

◎呈請撤消宋孔憲通緝案　紹興宋家店宋孔憲、係北大畢業生、此次不知爲何人向清黨委員會控告、致列入省政府通緝在逃共黨八十三名之中、即紹興縣黨部指導員馬思范等十餘人、以宋並非共黨、確係爲人誣控、特呈省黨部、請撤消宋之通緝、

嘉興

◎聯防會議預誌　時已季秋、冬防瞬屆、且邇來匪風甚熾、本縣蔣縣長、因擬援照上年辦法、與鄰封舉行聯防、以期互相策應、聞日內擬邀集各縣縣長警察所長暨水警區署長保衛團總等、開聯防會議、協訂聯防手續、

◎米價益見鬆動　禾邑頻年災歉、米價飛騰、民生困苦、今幸本年田禾、收成尚佳、故米價日見低落、最近市上新糙每担售八元四五角、新尖售十元零四五角、且蕪湖等處、將有大批客尖到禾、故米市大有一落千丈之勢、

平湖

◎平民報編輯訪員保釋　本邑平民日報、前因登載同濟典滲改而面一案、被許伯祥提起反訴誣情、曾紀本報、茲悉因是案而發押之平民報編輯陸瘦鹿、訪員謝申詩二人、已於昨晚(六日)保釋、

蚌埠

◎太平街火警　二日下午二時太平街南首席永興店失慎、延燒鄰舍八家、經警察消防隊極力施救、始將火撲滅、共焚去房舍二十八間、

時報新光

第一百十六期 十六年十一月九日

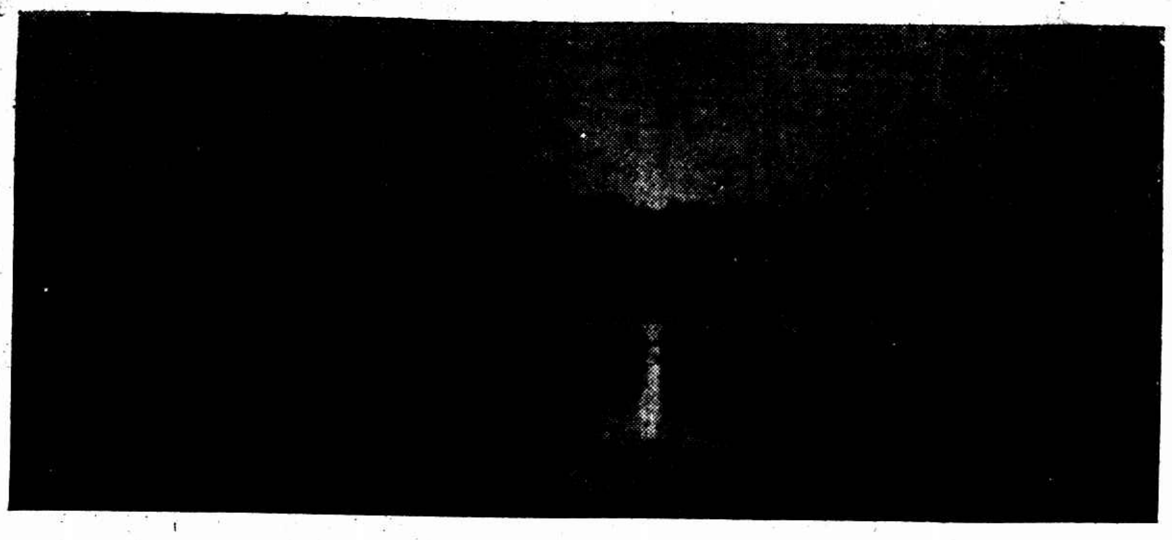

長河落日圓 歐陽階攝贈

魯文英女士「右」與魯美芬女士「左」 文英女士爲攝影家魯文輝君之令妹美芬則其女公子也 張有德攝

秦松影女士 女士江蘇第一女師範畢業上海民國女子工藝學校教員

張雪帆君 張君爲耶魯大學理科碩士第四中山大學教授今日在大東酒樓與秦松影女士行訂婚禮

琴鶴歸舟 陳中齋畫 陳君精於岐黃尤擅六法此其近作也

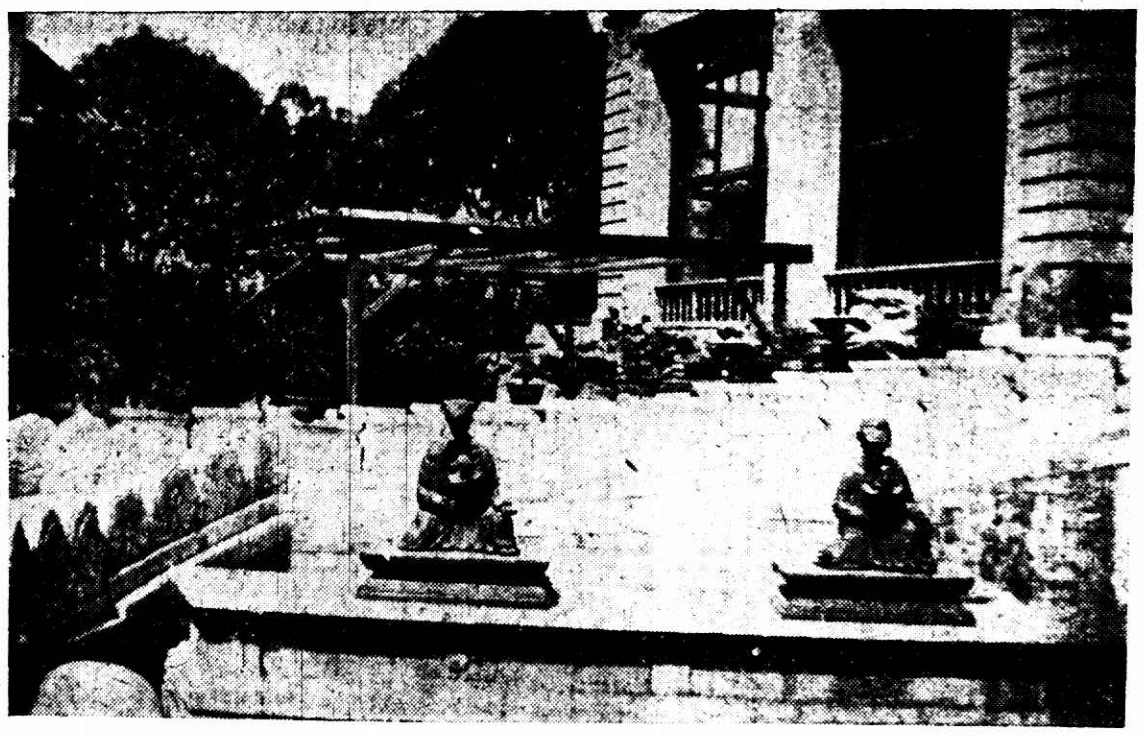

頤和園之銅人 芸秋農攝

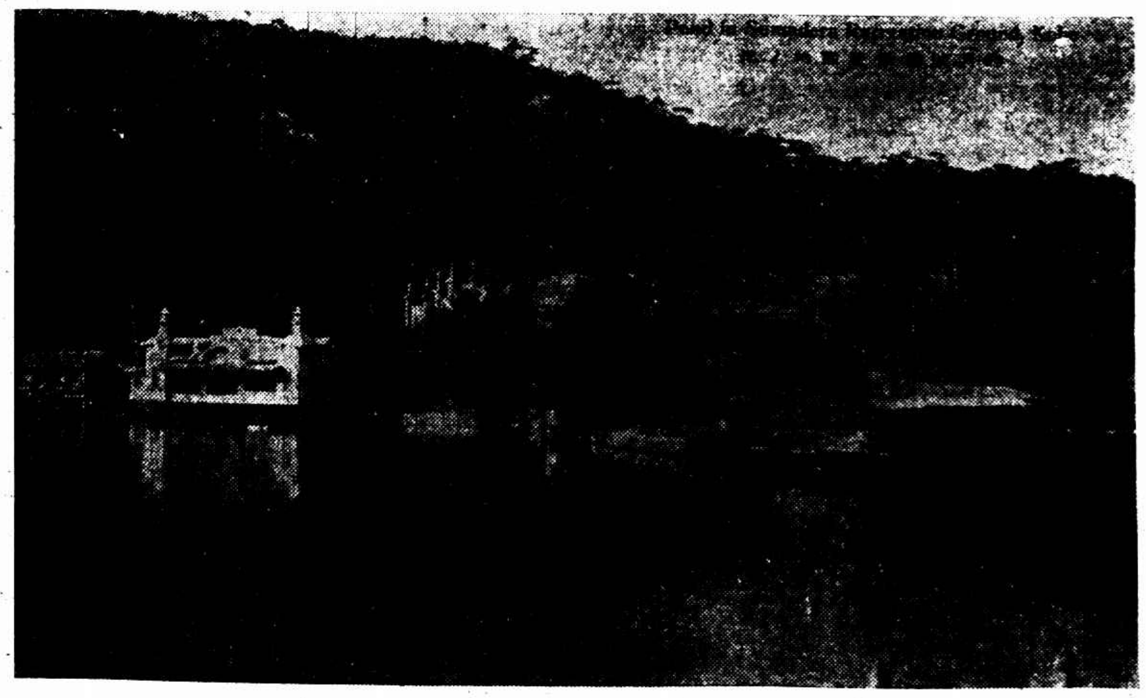

日本神戶須磨公園風景 鮑振青贈

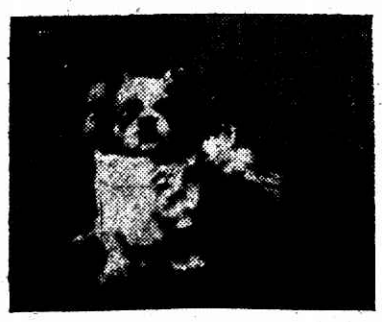

唐駝減少潤資 寫三尺 四尺 五尺 對聯一萬副 建造常州唐孝子祠校

别種寫件 照我潤格計算 並不減折 請勿強攙通融

每副 連紙連寫洋三元二角

每副 連紙連寫洋兩元

中華書局

已收三千餘副

七千副

中華書局

中華書局

新光廣告每日每字二分顏色告白每次手續費十元請逕向本館廣告部預定地位爲要

今午京劇京胡研究社假座更新舞臺大會串千載一時機緣難再敢懇各界仕女光臨賜教本社何家霖謹白

陳平齋大方脈 醫室在愛文義路承德坊內一一五號門診一元出診二元路遠酌加號金加一

浙江路念五號花筱園口 專製各種高等女鞋 皇后鞋室 參觀選購無任歡迎 電話中央九七三六

新雅茶室 北四川路虬江路角 日夜名茶 點心麵食 樣色時新 陳設精雅

專治癧瘡醫生雷安甫遷寓法界敏體尼蔭路南陽橋北首四百十五國語專修學校

產科女醫生張英穀 晨九時起在診所下午六時在住所 診所白克路念號甲電話西六一六二 住所麥根路十一號電話西二八四四

註册商標 陳 法租界吉祥街 老陳天一帽莊 特製緞帽紗帽

▲英租界大馬路郵政局斜對門 上海時計鐘表行 新到愛而近珍瓏手表

英租界大馬路 史惟記鐘表行 四百九十一號 聘請超等技師專修各國鐘表

上海記載

今晚兩處提燈大會
慶祝明日第十六屆雙十節

明日爲雙十節、因國民革命軍之勝利、與國民政府之新成立、各界與官廳機關紛紛籌備慶祝、十分踴躍、民衆國慶紀念大會議決先一晚、即今晚六時閘北南市分頭舉行提燈大會、南市在公共體育場集合、閘北在青雲路集合、市黨部及商工主要團體早已通知全市黨員、商店工友參加、連日製就奇異燈彩甚多、晚間當有一番熱鬧、軍警保衛團爲維持秩序、屆時亦各派隊參加照料、

▲閘北方面 (提燈順序)㊀軍警團武裝同志、㊁各級黨部、㊂各級工會、㊃各學校、㊄各商民團體、㊅救火會、(路線)大致由青雲路出發、寶興路朝東、寶山路朝南、朝西走新民路、烏鎭路朝南、新疆路朝西、大統路朝南、光復路朝西、走恒豐路朝北、共和路朝東、再轉大統路、經慈善團散隊、

▲南市方面 (提燈秩序)㊀特別市各級黨部、㊁農民協會及各分會、㊂各工會、㊃各商民及商業團體、㊄各學校、㊅軍警及武裝同志、㊆其他各機關各團體、(路線)大致走方斜路、進老西門、出大東門、轉瀏走中華路、過小東門、走民國路、至西門回體育場散隊、明日市民大會各處慶祝游藝會地點時刻、請閱明日本報、

⊙海軍魚雷隊司令官已就職

海軍總司令楊樹莊任命前海容艦長曾以鼎爲魚雷隊司令官、統率建康等十魚雷艇等情、已誌前報、茲悉曾現已就職、[illegible]公署設於聯鯨軍艦、

⊙司法官吏大更動

昨日(七日)下午、國府議決上海臨時法院院長盧興源免職、所有臨時法院事務、由上海地審廳長鄭毓秀暫行代理、另任楊肇勳沈秉謙爲上海地方審檢兩廳長、另大中社記者詢、免職原因爲縱辦共黨不力云、

⊙廿六軍陳代軍長就職禮成

昨日上午十時、國民革命軍第二十六軍代理軍長陳焯在閘北止園路行營舉行就職典禮、頗極一時之盛、紀之如左、

▲開會秩序 ㊀就位、㊁奏樂、㊂行禮、㊃讀遺囑、㊄軍事委員會代表佈達、㊅總指揮授印、㊆軍長受印、㊇總指揮授旗、㊈軍長受旗、㊉軍長宣誓、⑪軍長向中央黨部國民政府軍事委員會各代表總指揮敬禮、⑫本部官佐士兵全體向軍長敬禮、⑬中央黨部代表褚民誼訓詞、⑭國民政府代表王伯羣訓詞、⑮軍事委員會代表張定璠訓詞、⑯來賓致詞、⑰軍長答詞、⑱高呼口號、⑲閱兵、⑳攝影、㉑禮成、㉒茶點、

▲軍長宣誓 余誓以至誠、實行三民主義、服從長官命令、捍衛國家、愛護人民、克盡軍人之天職、謹此宣誓、

▲一二師長就職 陳代軍長就職後、即爲第一師師長趙觀濤、及第二師師長張驤就職、趙師長宣誓云、誓願遵守黨律服從命令、捍衛黨國、實行三民主義、努力國民革命、張師長宣誓云、誓本至誠、效忠黨國、服從三民主義、實行國民革命、不愛錢、不怕死、

▲何總指揮訓詞 誓畢、何總指揮即起立致訓詞云、政府對於廿六軍希望至殷、現在各軍編制規定三師、廿六軍還共有兩師、月前政府及軍事委員會正在設法選相當的部隊來補充、今天是參謀長兩師長和副師長舉行就職典禮之期、應欽代表政府和軍委會貢獻幾句話、我們國民革命軍每每以少勝多、其理固不外、㊀有爲主義而犧牲的決心、㊁能協同動作、㊂有確實的聯絡、㊃遵守連坐法、方參謀長在二十六軍歷史最久、學識經驗異常宏富、趙師長張師長均知兵善戰、更得徐吳兩副師長爲之輔助、二十六軍官長士兵的特點均爲其他各軍所不易及、將來的健樹一定不可限量、應欽除代表政府和軍委會表示深切希望外、並預爲成功的慶祝、最後由陳代軍長訓詞畢、始宣告散會、

⊙盛極一時之市民拒毒運動大會

國民拒毒會之全國拒毒運動週昨日已爲第七日、下午一時在公共體育場開市民大會到者二萬餘人、茲分紀其情形如下、

▲會場布置 公共體育場門首懸有「上海市民拒毒大會」之布旗、及國旗黨徽、會場正中高懸總理遺像遺囑遺訓、左右交叉黨國旗、會場對面之鐵欄架上懸有白布大書拒毒遺訓、方斜路大吉路一帶、沿途貼有拒毒標語圖畫、

▲大會職員 主席團市黨部工農部鄭保華、工統會苗劍康、總商會徐可陞、商民協會王延松、商總會虞仲咸、[illegible]制會潘[illegible]、拒毒會鍾可託、司儀曹志功、總糾察宋哲夫、招待周楚材、紀錄楊宗凱、范愛德、

▲保護周密 淞滬衛戍司令部派第一軍二師五團一營一連譚濟瀛連長、率全連兵士到場保護、公安局派在警士二十一分任會場內外秩序之維持、

▲到會團體 市黨部及所屬各區黨部、各級工會、總商會、地方審判廳、商民協會、徵甯同鄉會、商總聯會、悅華電氣工會、普益習藝所工會、婦女節制會、中華基督教育會、南洋職工會、華洋布業職工會、衛生教育會、及各學校各農會等八百餘團體代表三萬餘人、

▲攝製影片 當舉行市民大會之時、天一影片公司特派員前往攝製活動影片、

▲開會秩序 ㊀奏樂開會、㊁行禮、㊂讀遺囑、㊃讀拒毒遺訓、㊄主席鍾可託報告開會宗旨、㊅演說有王延松鄭保華鄭毓秀徐可陞虞仲咸等、㊆通過通電、㊇通過致國民政府電、㊈通過宣言、㊉唱拒毒歌、⑪呼口號、⑫奏樂散會、

▲大會通電 全國民衆公鑒、鴉片爲我國貧弱之主因、民生之巨患、非從速變除、必至國亡種滅、上海民衆爲響應全國拒毒運動周、本日舉行市民拒毒大會、議決一致遵從總理拒毒遺訓、擁護國府禁煙政策、貫徹三年禁絕主張、向政府請願實行下列三大要求、㊀自本年秋季起禁絕全國鴉片之種植、㊁切實制止外洋鴉片麻醉毒品之入口、㊂禁煙收入、撥充戒煙事業及拒毒教育經費、深望全國民衆一致主張、要求政府施行、一方面更鼓吹輿論、自動拒毒、以助法律之不及、而促禁煙之成功、臨電不勝盼禱之至、上海市民拒毒大會齊、

▲致國府電 南京國民政府公鑒、鴉片爲亡國滅種之巨禍、荼毒吾民、已近百年、最近政府毅然遵從總理遺訓、根據民衆公意、議決三年禁絕、具見謀國之忠、愛民之誠、本日上海各界爲響應全國拒毒運動周、舉行市民拒毒大會、羣情熱烈、議決一致擁護國民政府禁煙政策貫澈三年禁絕主張、並希望政府俯順輿情、切實施行下列三大政策、㊀我們要求國民政府自本年秋季起切實禁絕鴉片的種植、以絕來源、㊁我們要求國民政府嚴禁外洋烟土麻醉毒品的輸入、以免吸烟者改用鴉片替代品、㊂我們要求國民政府照禁烟局所的收入、撥充辦理戒烟事業、及拒毒教育的經費、以謀根本的肅清、臨電不勝迫切待命之至、上海市民拒毒大會叩齊、

▲大會宣言 今日我們上海的民衆爲着響應全國拒毒運動周、舉行上海市民拒毒大會、根據國民拒毒會的兩大目標、作擴大的宣傳、猛烈的運動、這兩大目標便是㊀要除國內鴉片的種植㊁制止外洋麻醉毒品的輸入、我們認定要達到第一目標、應擁護國民政府的禁煙政策、貫徹三年禁絕的主張、打倒強迫種煙抽收捐稅的軍閥官僚、打倒假名禁烟從中牟利的貪官污吏、打倒包攬煙稅魚肉人民的土豪劣紳、打倒縱毒禍國害人肥己的市儈奸商、以排除禁煙前途的阻礙、而實現禁煙的計畫、我們更認定要達到第二目標、應聯合各國拒毒團體海外僑胞、揭發帝國主義的鴉片滅種政策、努力運動、取銷包庇鴉片毒物保護私運吸食的不平等條約領事裁判權租界租借地等、以杜絕毒品的來源、因此我們要團結起來、努力奮鬥以助政府所不及、而爲法律的後盾、

⊙捲烟稅照舊徵收
▲値百抽五十

捲烟徵稅、日來忽有變更稅率、維持値百抽五十說、頃據財部負責要人云、關於捲烟徵稅、當局確已決定照舊値百抽五十、俾免紛更、至於昨日前報載之條例、因事實上頗有障碍、故未實行、

⊙非註冊不得享受商法保護
▲市政府之通函

市政府爲公司商業註册通知上海各法院云、案據農工商局呈稱、遵令舉辦商業註册及公司註册請轉呈國民政府通令各省市法院凡遇公司商號案件查驗未經註册者、不得享受商人通例公司條例上所賦予之權利、並請轉知上海地方法院暨公共租界臨時法院法租界會審公堂查照辦理、其已經核准註册之公司或商號之權利、由局按期發交市政公報公布、以便週知等情、據此、除呈國民政府外、相應檢同上海特別市公司商業註册暫行規則各十分、函請查照爲荷、

⊙九月份愛國捐開徵

上海特別市公安局愛國捐稽徵處通告云、九月份房租愛國捐業經開徵、其由房東自繳各戶、務於十五日前來處繳清、逾限即向房客直接收取、恐未週知、特此通告、

⊙閘北糞夫罷工第二日
衛生局先勸今日復工

閘北糞夫二次罷工、已誌各報、昨日衛生局派江上峯科長至工統會與袁委員正道接洽、在衛生局方面、以此項罷工關係市民衛生、請先勸工人復工、至於保衛團槍傷工友一節、應由法律解決、工統會當即表示、大致亦以此項工潮事關公衆衛生、姑先令復工、但關於工人之權利保障無身體上之安全及生活救濟、亦必有主管機關負責維持、江君當允由衛生局妥訂辦法、旋由袁委員召集到會之糞夫代表謂、罷工日久、有碍全市衛生、應先復工以免妨害居民、及被捕工友既經釋放、且雙十節慶祝在即、着即於九日實行復工、再行解決各項事件、各工友俱唯唯而退、

閘北流行喉痧爛喉
天時不正　衛生不講

入秋以來、天氣涼暖不均、閘北居民、對於衛生方面、素不講求、內傷不潔食物、外感不正之氣、惡濁之邪、逗留肺胃、初則週身發熱、遍體現痧、旣則音啞咽腫、(喉痧)或則身不發熱、但覺喉間微有作痛、一二日後、即紅腫而潰破、(爛喉)傳染甚速、勢極危險、昨有永興路陳姓、一家四口、咸染喉痧、又共和路顧氏子、年方三歲、亦週身發熱、痧一見而即隱、咽喉紅腫、白點磊磊、水乳不能下咽已二日、後經閘北新民路、世界佛教居士林內姚東安醫士服以煎方、吹以秘方喉散、均痛止腫消、現已全愈、故近日求診者甚衆云、

⊙閘北商會會長王曉籟照常視事

閘北商會會長王曉籟、因事繁函請辭職、經付第十二屆會董常會、議決懇切挽留、並推定會董范和笙・[illegible]廣珍・王耀祖・陳才寶・趙芹波・趙鏡若・劉滄[illegible]・陳翊庭・等代表全體、親詣王會長住宅挽留、已見本報、昨晨該會推定之各代表、於九時齊赴會長住宅面遞辭函、懇切挽留、王會長以羣情誠懇、亦難推却、當衆允即照常視事、

⊙南市商總擬調解電費爭執
▲二次致電氣公司函

南市商業總聯合會爲調停華界電汽用戶聯合會請減電費一事、昨致華商電汽公司函云、敬啓者、敝總聯合會因電汽用戶聯合會與貴公司爲電價及裝電等費爭執、互相堅持、[illegible]對待之地步、曾經於六月十六日致函貴公司讓步、表示[illegible]復、各走極端、非地方上之幸事、敝總聯會一再集議、爲第二次函達貴公司、[illegible]有[illegible]之餘地、[illegible]

⊙陸伯鴻仍舊經理[illegible]公司

[illegible]

⊙商民協會提倡國貨[illegible]綢

特別市商民協會、[illegible]、仍決、[illegible]各級商民協會、並致函烟[illegible]業[illegible]會、[illegible]擁護、請轉知全體會員、

⊙赴蘇舉行國貨大會之籌備
▲昨開國貨工廠代表會

市商民部國貨運動委員會、昨日召開國貨工廠代表大會、討論蘇商函請赴蘇舉行國貨大會事、到南洋・厚生・中華・工業・啟等五十餘代表、決議如下、㊀國貨運動、原屬宣傳性質、並非牟利、故歷次大會、各工廠均售最底價率、對於蘇商協會值百抽七之辦法、不能贊同、但赴蘇應用經費、除蘇商協會自願担任者外、概由廠方開支、㊁會期十五天、在事實上認爲應減爲七天、如有延長之必要、取決於工廠代表大會、㊂如蘇方同意、准舊曆十月八日開幕、㊃關於蘇商協會指定開會地點、一致贊成、㊄貨品統稅、運輸免費、火車減票、均請求上海特別市黨部咨請同滿辦法、㊅公推代表張振遠馬濟生王介安再赴蘇接洽、如得同滿辦法、即行趕辦、㊆各工廠担任經費支配、參照上次大會標準、㊇對於蘇商協會代覓公共宿室及担任商請商團軍警保護極爲感謝、㊈關於宣傳事宜、不欲經勞蘇方、當由蘇滬合作辦理、㊉詳細組織辦法、交國貨運動委員會、規劃具體方案、再開代表大會報告、

⊙黨部工作
▲縣黨部一區分部成立

上海縣公安局有縣黨部一區三分部之組織、昨日開成立大會、選舉熊錫[illegible]爲常務委員、[illegible]春泉爲宣傳、[illegible]文棠爲組織委員、

⊙軍事瑣聞
▲飛機兩架修竣運南京

[illegible]家浜[illegible]虹橋飛機廠、奉軍事委員會命、限期修理已損壞之飛機五架、該廠奉命後、即於十月[illegible]聘請機械技師多名、日夜趕工、其中兩架、已於昨日(七日)修竣、航空處特派副官石成[illegible]來滬領取、於昨晚運往南京、

注意注意

久咳成癆

凡咳傷肺日久必癆、治癆之藥迄今外國尚無發明、目下只有上海[illegible]大藥房[illegible]久咳丸直有革咳除痰之效[illegible]

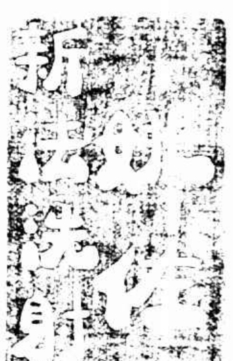

白濁・花柳病知步若不速治[illegible]橫痃魚口下疳[illegible]淋[illegible]痛苦不堪本醫生以廿餘年之經驗、搜羅各國最新白濁[illegible]新法洗射藥水功力能從根本治理十年八年[illegible]各藥不能[illegible]痛苦[illegible]治不愈者[illegible]永不復發[illegible]診所上[illegible]三馬路大舞台對面

▲姚佐爾醫生謹啟

1143

▲六八軍委定兩混旅長 西北軍第六十八軍軍長劉鎭華、以前先遣軍第二路司令薛傑三北伐軍第四軍別動隊副司令陳沿波等部頗衆、遂於前日委薛氏爲第二混成旅旅長、委陳氏爲第三混成旅旅長、聞薛陳兩氏奉委後、定明日(雙十節)通電就職、

▲四十一軍通訊處啟封 閘北大統路治興里、四十一軍通訊處、前被衛戍司令部解散、拘去十餘人等情、曾誌本報、茲悉是案業已訊結、逮案之人犯亦經詔釋、通訊處房屋已於前日由衛戍司令部派員會同四區公安局啟封、交房主收回、

▲大批軍用品運往南京 駐滬軍司令部軍械處奉令派員於昨日下午二時在高昌廟兵工廠領取子彈機關槍四十五架、迫擊砲彈四百餘箱、七生五徑口過山砲二尊、砲彈四百餘箱、又在龍華子彈廠領取步槍子彈及機關槍子彈兩共六十萬發、於下午五時半分裝滬杭甬鐵路鐵篷車三輛、運往北站、換掛滬甯路夜車運甯、解交前方軍隊、

▲特務團第八連開浦東 淞滬衛戍司令部之特務團第二營第八連、奉命於昨日上午九時開往浦東駐紮、

小上海

本欄歡迎讀者投稿・如有特別新聞報告・月底酌送酬資・來函亦開明詳細住址・

行蹤

▲孫星環 軍事委員會憲兵團團長孫星環日前因公來滬、於今晨返甯、

▲日衆議員 日本衆議員一行來滬視察各情、已紀前報、前日該團於上午觀南市邑廟、午間由王一亭在宅設宴欵待、昨晚六時半、日矢田總領事在領事館內正式招待、准於今晨八時乘襄陽丸赴漢、

▲俞芬借 浙江公安局長俞芬借同本局司法科長王東客、因公於前晚來滬、昨日下午至龍華衛戍司令部接洽要公、事畢於晚車返鎭江、

▲宋兆葆 國民拒毒會接香港來電、謂宋兆葆[illegible]因事[illegible]起程、以致未及如期抵滬、參加大會、

▲[illegible] 浙江省政府委員[illegible]應[illegible]、前晚由甯來[illegible]、今乘特別快車赴杭、參加明日省政府委員就職典禮、同行者有第一路總指揮部參謀長王[illegible]綱、

▲劉峙 第一軍長劉峙日前由滬赴甯、參加軍事委員會議、公畢、聞已定今晚由甯乘車返滬、

▲覃振 中央委員覃振前日由甯來滬、有所接洽、業經事畢、於昨晚乘夜車返甯、

▲程潛 中央委員程潛於昨日上午由甯乘特別快車來滬、於下午四時抵埠、

▲鄭洪年 財政次長鄭洪年於昨日由甯乘車下午四時抵埠、

▲蔡元培 大學院長蔡元培於前晚由甯乘夜快車、昨晨七時抵滬、下午四時半在路局黨部講演、定明日赴杭、

▲褚民誼 中央委員褚民誼沈定一於前晚由甯乘夜車來滬、隨即轉車赴杭、

▲陳和銑 司法廳長陳和銑、前晚偕同上海檢察廳長鄭毓秀由甯乘夜快車起程、業於昨晨抵滬、

▲石英 上海兵工廠長石英日前因公赴甯、業於前晚夜車返滬、

會務

▲江西工商會將改組 江西旅滬工商友誼會、將改組爲委員制、定雙十節開全體大會、舉行改選、

▲造船所工會之改選 海軍江南造船所工會照章每半年改選一次、本屆第二期改選、已於七日舉行、選出執行委員十五人、再由執行委員中選出常務委員五人、(張仲元李時良凌志高等)推定凌志高爲委員長、茲准於十日舉行全體會員大會、並執行委員行就職禮、

▲漫畫會十二次常會 漫畫會昨日下午二時開第十二次常會於新會址(貝勒路恒慶里三十一號)到丁慕琴張眉蓀黃文農張光宇張振宇葉淺予季小波等、各有新作品交到、互相批評、甚爲融洽、於二時振鈴開會、提議各種議案、

▲道路協會六屆徵求 全國道路建設協會照章每年例必舉行徵求會員一次、今年爲第六屆徵求之期、各隊已經組織成立、定於雙十節晚七時假一品香正廳會餐、恭祝國慶、舉行徵求會員大會、中華歌舞學校游藝、節目有黎小暉女士之妹妹我愛你、劉小我女士之因爲你、李環女士之當八舞、歐笑風女士之蝴蝶舞等、

▲五馬路商會援房客 五馬路商界聯合會以據會員新成馬潤記綠章等號三家租房、由王大吉翻造新屋、各房客[illegible]租情事、當代函叙經由、分函本埠各機關、請求主持公道、

出版

▲革命週報之念四期 革命週報社、革命週報、念四期已於今日出版、其中有[illegible]石曾君之政治哲學中之黨派觀一篇、立論精邃、引證確實、爲研究政治哲學及留心近今政治問題者、不可不讀之論文、

▲野火將出版 野火社之文學週刊、即將出版、第二期除收外稿、不日付印、編輯部在江灣復旦大學四舍十六號、

▲商聯週報明日出版 商總聯會所主編之商聯週報、已定明日出版、有烈士題詞、又有增刊雙十號一冊、約王伯羣伍朝樞等諸要人題詞、都係文藝作品、尤以蔡元培之五卅烈士墓碑爲最有價值、如各界人士、有愛閱該報者、東附郵一分、向南京路六十一號函索、

▲雙十節之羅賓漢 周世勤朱瘦竹主編之羅賓漢三日刊、第一百期適逢國慶日出版、祝詞祝畫及照片等、多至十七幅、文字方面有蔣劍侯胡憨珠程步高周世勤朱瘦竹等名作多篇、用上等紅紙精印、每張祇售銅元二枚、

商場

▲光藝照相館明日半價 前日重陽節、光藝照相館舉行一週紀念、照價對折取費一天、是日往該館攝影者、自晨迄晚、擁擠殊甚、日多不及等候而退、今該館以應各學校商店來函要求起見、特於雙十節再及前次多數退出諸顧客之[illegible]、續行半價一天、

▲彩色箋封大批上市 信箋信封爲日常繁用之品、受信人之性格與愛好、各自有別、故所用箋封之色澤大小、亦可不拘一格、最近商務印書館製就各色箋信、是應此種需要、信箋薄用五色布紋紙分製有格無格兩種、每本五十張、僅售洋九分至一角八分、西式信封及紅格信封、亦用五色布紋紙、每百售洋三角至四角、信箋信封合裝一盒者、售洋九角、

▲優美之腳踏車坐墊 南京路同昌車行、新到大批全球歡迎之物羅克司B7 ools 腳踏車坐墊、皮質軟熟、製法精美、殊覺雅觀、且坐者無臀痛之患、非常舒適、用之雖久而形色絲毫不改、非市上各種坐墊可比、故該名三槍牌腳車亭白腳車及飛馬牌腳車等、亦購此墊裝用、式樣頗多、有B字18號75號95號90號以及C字(Cllenge 5號7號9號)均陳列該行櫥窗子間、顧客可任意選購、並歡迎參觀、

▲雲裳公司之新出品 小雲裳昨夜演摩登伽女一劇中現一新異光彩、所衣萍果綠之衣、滿綴珠花、電炬下爲觀衆眼簾、爲陶英所贈、一星期前在雲裳公司定製、其式樣與色彩均與劇情極有關係、故能引人注意、並聞雲裳公司爲此衣之工作全體女紅費三晝夜之配製、昨日下午始竣事云、

游藝

▲務實夜校同樂大會 城內福佑路務實夜校同學會爲慶祝國慶紀念、定於今日午後一時、在該校開國慶紀念同樂大會、聞節目有絲竹雙簧、新劇(名賣報童子賊做官偷拆私信)等、

▲新到應時紙花紙燈 四馬路中華書局特向德國採辦各種紙花紙燈、鮮明美麗、異常悅目、以備各界慶祝提燈之用、售價極廉、又該局出售大小國旗、均用國貨原料、依規定尺度所製、極爲準確、

宗教

▲美人卡德 連日在四川路青年會宣講耶教、聽者異常擁擠、且現定下星期二三四仍在青年會演講、其下星期一五六則在山東路麥家圈天安堂聚集、時間均爲五點起至七點止、

講壇

▲蔡子民楊杏佛演講 滬甯滬杭甬兩路特別黨部上海北站區分部、因欲使一般民衆及各同志明瞭中央特別委員會產生之經過及今後所負之使命、特請大學院院長蔡子民於昨日下午四時半、在儉德儲蓄會公開演講、聽者甚衆、又大學院行政處長楊杏佛演講「革命與交通」至六時散會、演講詳紀、將在該黨部第三期「言路」週刊發表、同志中有欲了解所講內容、可致函老靶子路二五七號該黨部索閱、

雜訊

▲房東房客和衷共濟 閘北永興路華興里房客聯合會、前因國軍在滬時、該里適在戰區之內、又因房屋日久失修等問題、向房東要求條件數項、迄今數月、相持未決、近由該里房客鄭君出任調停、與房東代表李君、再三磋商、已蒙房東諒解、俯允下列三條、㊀豁免戰區房租二個月、㊁東二弄房租與其他各弄一律同等、㊂弄內水門汀及房屋之滲漏破壞、加以修理、聞該里全體房客、得此滿意之答覆、均頌房東慷慨不已、

▲女界慰勞會員出發 女界革命戰事慰勞會執行委員會主席李劍霞、親率女隊員十八人、於昨日午刻由滬乘中快車出發赴前方、慰勞各將士、並隨攜大批餅乾毛巾等慰勞品、裝車三輛、一併運往前線、

▲楊在春任工統委員 前黨務訓練所總務部主任楊在春、現由衛戍司令部任命爲工統會委員、

▲豫園攤照改收半價 城內邑廟豫園整理委員會此次將園中攤基執照重訂辦法、規定攤基尺寸、並改訂捐欵價格、分甲乙丙三等、計分四元三元二元三種、茲爲目前各攤戶經濟困難、特憐起見、目前改收半價、計分二元一元半一元三等、訂於明年一月一日實行照新章領照設攤、

▲婦女職業社之創立 新克強女士近在法租界西門路設一婦女職業社、使婦女於手工上得求生活、如有需要定做刺繡縫紉挑花做花邊打毛絨衣褲及一切毛織物品者、均可照由該社定製、限期取件、取價從廉、

氣象

徐家匯天文台昨日(八日)下午四時半預測二十四小時內氣候、多雲而暖、沿全國海岸風勢不穩定、昨日(八日)下午三時前二十四小時內・本埠氣溫・最高八四・二・最低七〇・〇・去年同日・最高七五・二・最低六〇・八・

南京路上一郵局門前人山人海　屋頂羣影東奔西逐

昨晚九時四十分、南京路福建路西、忽然警笛狂鳴、行人四奔、旋又簇聚、一時途爲之塞、往來車輛、頓遭阻滯、人頭擠擠、數在二千以上、咸凝視南京路郵局對面之餘興里、迨至九時五十分、捕房方面亦已聞警派探前來查詢、鈴報十下、有一短衣跣足男子被捕自全羽春茶樓拘出、當時、與里內曾有槍聲二響、故道途傳說、咸以爲捕盜、旋經探悉、係賊竊未成、茲將情形分紀如次、

點失雲紗

南京路爲公共租界繁華區之中心、該路四百五十號市房開設棉織物及機械之商店、店名三星棉織廠、記者於出事後、往晤該廠總經理張子廉、叩以出事情形、得悉該廠營業部設於九江路、旋以不敷應用、故於今歲孟春遷設於此、地址改爲陳列所、屋凡二層、其底層爲營業部、二層爲夥友等宿舍、屋頂之三層則係臨時貨棧、昨日該廠司賬檢點貨物時、發覺貨棧內所存之雲紗三十一疋、已去二十五疋、大奇、乃環察室內、則見此室向東所闢之小門、仍以板頂住、細察之、則門上之木鍵已開去、始晤此物即自此出、被賊竊去、價值約在一千三百元左右、

伏人戒備

司賬於下樓後告知全體夥友、並即出事前半句鐘(即九時)收市、開職員臨時會議、商議防賊辦法、同時並令學徒四人匿居樓上、防竊者復來、該廠於每晚九時收市後、各職員率皆回家、僅留二三人住宿、而二層樓上又僅學徒二人、彙以三層樓上無人住宿、而竊賊來時、諒亦在九時後、因京路上車馬行人往來不絕、撬門聲二層樓上較難辯聽、而昨晚九時後該廠營業部燈燭輝煌、各職員正商議戒備、樓上且有學徒四人守候、竊賊固未知悉、至九時半又來行其故技、

屋頂人影

預伏三樓室內之四學徒、正屏息枯坐、忽聞門外有細微之步履聲漸行漸近、繼聞呼吸聲、剝啄聲、自輕而重、乃趨而開門追出、並大呼捉賊、樓下各職員聞聲咸飛步登樓、一學徒名炳生者、首先追出、則見屋頂上有黑影幢幢、數約三人、跳躍而逃、行爲迅速、瞬已不知去向、時樓下各夥友亦均登屋頂、而散匿賊、旋在四百四十八號戴春記屋頂上見一短衣男子跣其雙足、衣藍布短衫褲、袒胸而現驚惶、遂執之、斯時餘興里口之鐵門亦已臨時關閉、巡差華印捕、因聞槍聲、而鳴警笛、喚人遂成集、見三星廠屋頂有多人行走、數華捕即去革履、自同羽春樓登屋頂、已被夥友所執之短衣者、即由捕帶下、拘入捕房、

獲者非賊

該廠總理張子廉本備有手槍、斯時亦執槍登樓、至屋頂與同各夥自搜捕竊賊、忽見屋頂有一黑影向東南隅奔走、乃喝令停步、不聽、張乃向天開槍兩響示威、意欲使逃者停步、距彈出而前面之黑影亦杳、搜索多時未獲、乃偕各夥返室檢、幸未失物、而被捕之短衣男子、則爲全羽春茶樓之堂官、拘入捕房、未幾即經茶樓主及王裕和酒店之保證、於十一時釋出、

最後一響

當羣衆駐足南京路郵局前時、印捕以交通阻斷、故前往驅散、有婦人王老二由南京路有仁里二百八十九號寓所出外購物適至是地、乃亦擠於人叢中觀看、致遭人衆於退散時擁倒於地、左腿皆遭踏傷、旋經捕發覺、乃將其車送醫院醫治、同時有黃包車一輛、車胎爆裂、砰然一聲、宛如槍聲、故圍觀之人衆、誤爲匪徒雜於人叢中開槍、大受驚慌、紛紛奔逃四散、

婦人自縊得離奇

昨晚九時、有婦人某氏、自縊於西虹口東唐家弄北唐緒路附近之湖北大旅店內、經巡街一千九百九十二號華捕查悉、往將屍體由入捕房、轉送驗尸所、自縊原因、尚從知悉、惟聞該處茶役健者傳說云、係店主欲洩性慾、婦不從、乃起口角、初不料竟致輕生、此說確否、記者亦無從得其究竟、

負氣出門跳樓自盡

紹興人徐某常、今年廿九歲、向在厦門經營綢緞生意、回家後、因厦門有賬目未曾收到、家庭間時起爭吵、徐負氣向岳母借川資洋五十元、攜帶妻某氏與子孩於前月初十日來滬、擬轉往厦門、暫寓法租界朱葆三路平安旅館廿七號房間、已購定船票、不料徐心中氣憤、頓生短見、於前晚深夜二點時、乘妻孩熟睡、從房中樓窗口跳下自盡、夜深人靜、被該旅館後面對門酒排間內之西婦瞥見、誤爲梁上君子、鳴捕到來查看、見徐倒臥弄中、血流如注、後腦已跌破一洞、奄奄一息、當由捕通知旅館、報告捕房、派探前往、徐已氣絕身死、在其身檢出絕命書一紙、當入捕房、將屍車送同仁輔元堂驗屍所、昨由屍友邸潤卿率同尸妻投捕房、要求免驗、捕頭准之、即由邸作爲指證、一面電知紹興徐之父母來滬料理一切、

盜跡

後無出路盜吃耳光

昨日下午三時許、新閘路大通路永祥里、有某姓老嫗、出外購物、將抵弄口、突被一盜攔住、搶劫老嫗手指上之金戒、嫗駭極、狂呼救命、該盜因嫗抗拒、金戒一時不易捋下、驚慌而攫取嫗耳上之金圈向弄內而逃、不料該弄後面並無出路、後返身奔出時、遠近聞嫗呼救之聲、羣相往觀、弄口爲衆堵塞、該匪遂被衆甲擒獲、匪即將金圈拋擲於地、希圖滅跡、向甲哀求饒放、甲乃向以耳光數下、釋之而去、惟金圈被匪拋擲地下、老嫗找尋多時無着、知係被旁觀者乘間拾去、連呼晦氣不止、

一命輕於鑽戒表　婦人抗盜喪命

昨日上午十一時許、有二男子尾隨一華服徐娘、至閘北克明路天壽里、即聞槍聲二響、而二男子亦自五十號內倉皇逃出、嗣經調查、知華服婦人爲四川路A二百十一號乾利坤記西染店主吳人庚之妾之妻、年二十六、廣於西曆一九〇二年已與該婦同居於新閘馬霍路崇仁里、薄有積蓄、伉儷頗篤、庚曾爲其妻置一鑽戒表、表面積極小、四週綴金鋼鑽十二粒、價值約八百餘元、其妻御之刻不離手、昨日上午十時自家至華利、未幾復乘包車至北四川路橫濱橋探望其姊毛姓家、住北四川路旁克明路天壽里五十號、其包車因無篷照會、故即停於北四川路、婦乃步行入內、初不料身後有二人暗隨、乃入天壽里五十號、方將叩門、而後隨之二人亦已趕至、各出盒子砲、逼躍而入五十號屋內、一人即上前強劫其所御之鑽戒表、婦與之抗、二人即以細索將婦環繞頸、頸亦被掙脫、即狂呼救命、二人即撥機開放二槍、彈入婦腹、立時倒地身死、所御鑽戒表、則被勒去、出門逃逸、毛姓目睹盜匪行劫、初未敢出外鳴警、事後乃出外告知車夫、返報其夫、而車夫因於出事後約十小時、[illegible]

警報

▲半望街　前晚十時三十分、有某甲駕駛八千六百五十號汽車、駛至半望街、忽被兩盜各執手槍、攔截去路、勒令停車、擁上盜脇開駛而去、經人目觀汽車連人被匪綁去、即投老閘捕房報請偵查、

▲梧州路　前晚九點鐘、梧州路七百六十四號內、突被一盜侵入、一盜持槍操粵音、嚇禁聲張、搶劫衣飾鈔洋二百廿四元而逸、事由事主投報捕房請緝、

▲欽賜仰殿　向業刻十孫仲生家、住浦東孫家宅、前日(七日)日在欽賜仰殿附近某鄉民家做法事、迨畢、已深夜九時餘、孫即將道袍及做法事之器具收拾妥協、介乎工蕤阿四肩挑隨行、至欽賜仰殿北面約一里之遙、突竄出面塗黑灰之匪徒六七人、各執短棍、內有口操北音之匪徒、手執手槍、攔住去路、將孫身畔現洋九元小洋五角銀表一只以及道箱內之錦繡道袍七件、內有法師道袍一件、價值二十餘元、一併寶劍銅器吊掛等、一併搶取分頭向荒而逸、孫因開鎖現有兒需、不敢聲張、任其劫去、迨盜匪去後、始與吳工同至家中、開單報請該管警署查緝、

▲石皮弄　前晚八點廿分鐘、滬城西門內石皮弄睿泰煙紙店、正欲收市之際、突來盜匪六人、各執手槍、二人把風、四人入內、時有數人圍大餅之甚、闖入店內亂搜、被把風之盜嚇退、各盜當在賬台上劫去大洋六元、小洋八十四角、始一哄而逸、嗣由該店主某姓投報二區一分所請緝、

▲西華德路　昨晚六時半、有八盜侵入虹口東西華德路一千五百八十號居戶、七盜出槍、一盜執刀威嚇事主人等聲張、當被搶劫衣飾等物、值洋[illegible]

緝獲

▲破獲盜五名　楊樹浦捕房華探目吳漢波包探賊德標、昨晨五時許、在楊樹浦路有興里二十六號內破獲盜黨盜犯五名、當經搜出手槍一支、子彈十一粒、一併帶入捕房、捕頭詰問一過、諭將該犯候理明紀犯、解送法院訊辦、

審判

▲判盜上訴駁回　盜匪甬人柳阿富、因在公共租界內迭次糾黨持械夥劫居民財物、四月間由東路江蘇旅館四十二號房間內被總巡捕房華探長王長根查獲、拘解臨時法院、嗣因柳不服第一審判決、延請律師提起上訴、業經上訴院訊供終結、諭候宣判、昨日下午二時半、由刑庭長諶承藻偕同兩推事升座上訴庭宣佈判決云、上訴駁回、柳阿富由捕房帶回執行、

▲一匪犯四劫案　匪徒江北人張貴生、於七月二十八日結夥同黨數人、在[illegible]一千一百十八號華捕鄭海林八百六十一號張曾友一千零二十二號趙玉珍等數華捕在[illegible]見彼等形跡可嫌、即上前檢查、詎張等胆敢在身畔取出手槍、開放幸未命中、[illegible]槍在手、[illegible]不住、即一哄而[illegible]匪等見張拘獲、[illegible]捕房、由捕探員陸[illegible]查得[illegible]兆年[illegible]本年七月份之路劫案[illegible]起、㈠閘北[illegible]元路攔劫[illegible]、㈡[illegible]身畔七十[illegible]路攔劫沈培[illegible]界路北浙江路口攔劫[illegible]洋[illegible]五百廿元、[illegible]捕房之某八[illegible]身畔[illegible]十四元四角、㈣在九江[illegible]路攔劫一不知姓名[illegible]廿七元[illegible]解由原告[illegible]院訊[illegible]押[illegible]昨由法[illegible]以上情形[illegible]君即向吳[illegible]詰問一[illegible]本案捕房加辦各[illegible]故[illegible]律師[illegible]改期下星期[illegible]再行[illegible]理、

保衛團分防

[illegible]南區[illegible]路一帶、近兩月來盜案迭出、雖經軍警機關嚴密偵緝、而盜風仍未少衰、該路附近居民爲保衛計、擬組織保衛團以補助軍警所不逮、公推沈仲濤君籌備一切、並與保衛團第十一支團長曾君接洽、聞不日即可成立、

毒　懶　賭　鴛夢酣時瘡滿身

爸爸……害了兒子

邑塘灣鄉農民陳雲清之女月英、招贅丁月生之子金祥爲婿、結婚後、金祥因尋花問柳、身染梅毒、以致伊妻兩胎均產後即殤、是以月英訴於地審廳請求離婚、曾奉該廳將丁送去市醫院鑑定、茲經函復到廳、鑑定金祥確有梅毒、尚未斷根、惟倘能醫愈、於生育上尚無妨礙、經中醫生食湯藥丹、

親戚……調解未成

昨日下午二時、由該廳趙推事開第四庭審理、並請楊文濤檢察官蒞庭審判、先問兩造能否在外和解、答不知、官乃問丁金祥同族丁桐生丁守涇云、前者是否爲丁陳兩姓調解、答講過、求陳收留丁金祥、詎他們不允、問有無說過囑陳拿幾個錢與丁金祥作爲分離、答並無其事、官遂問丁金祥云、現在囑陳家給你幾個錢離了如何、答我現在父親已死、無家可歸、問陳月英說你生梅毒瘡否、答不生、問能否講和、答不能、

同房……不知幾次

至此乃開始辯論、官問陳月英云、你要與丁金祥離婚嗎、答是的、問爲何要離、答伊嗜賭生梅毒、貪懶不肯做、問嗜賭的、答[illegible]隨伊多去賭、問有無證物、答鄉間多數得的、問梅毒是何時生的、答十三年份二月間鄉間在外嫖妓女生的、問他何時到你家來的、答民國十一年、問結婚後[illegible]的、[illegible]現已幾[illegible]、答不好、因此[illegible]他們是否一床睡的、[illegible]床、問既知他生瘡、就不該同床、答[illegible]時我不[illegible]、後來他要[illegible]、問[illegible]你與[illegible]同房否、答[illegible]的、問其[illegible]次、答那到不仔細了、官[illegible]到去九月底、問你有無染否、答生[illegible]、問[illegible]梅瘡[illegible]、答[illegible]的、答[illegible]傳染的、[illegible]、[illegible]是[illegible]的[illegible]、[illegible]的、[illegible]賭錢的事[illegible]不會好[illegible]不[illegible]的[illegible]終[illegible]不成功的[illegible]及不做工的條件不合[illegible]的理由、答我父母年[illegible]做不活、我[illegible]了、問本[illegible]將你夫送醫院[illegible]定、說你夫[illegible]的[illegible]、是否不好的[illegible]夫有梅毒、你亦[illegible]、[illegible]再[illegible]去、是[illegible]離的、有關你終身、答我情願一人獨身、實在吃不住他、問你要三思將來的幸福、答我一定要離、問他的楊梅瘡到底在何處來的、答他到閔行私弄去傳染的、問如何得知、答旁人講、我聽得的、塘灣都曉得、可請調查、問查何人、答茶坊酒肆均所知悉、

一子……是我的種

官又問丁金祥云、你的妻現在要與你離異如何、答不願、問你常在外面賭錢否、答不賭、問教你做生活你不做嗎、答我做了才有吃、問你於民國十三年到閔行去生了楊梅瘡嗎、答我未生過、問前天本廳帶你到醫院去驗過、是有的、你不要瞞了、答生過的、是癩疥瘡、問你還是實說、答生過的已好了、問如何生的、答是濕毒、問何處來的、如何會變梅毒、是不是閔行帶來的、答不是、問何年生的、答十三年生的、問與妻說過否、答未說過、問是同床睡的嗎、答不同床、問你不要同床還是她不要、答是她不要、問二個兒子如何養的、答第一個是同床來的、是我的種、第二個不是我的、問你既生了梅毒、不應與妻同睡、貽害妻子、答並未傳染她、問你的梅毒好否、答已好、問何處看好的、答自己購藥、好了、問本廳送你到醫院檢驗、說你未斷根、還要醫治否、答要醫的、

面黑……工作之證

官乃問丁守涇云、你來做什麼人、要具結的、遂具結、丁金祥生楊梅瘡知否、答不知、問陳月英講否、答不仔細、[illegible]、答不知、問不做生活否、答做的、問丁金祥是何人、答[illegible]何人、答常兒、餘語有與丁守涇同、問你是丁金祥何人、答同族同宗弟兄、又問丁桐生亦同具結、由原告律師起而陳述[illegible]經過、方須均有[illegible]方可同居、而被告生了梅毒、[illegible]面黝黑、亦已供認、故[illegible]人生上已[illegible]困、原告[illegible]出不得已、[illegible]、[illegible]不能生活及賭錢[illegible]由間接傳染、故醫院云尚可醫治斷根、又本案內容尚有財產繼承等問題、應請駁斥、原告律師起而反對云、對造律師所云面黑爲勤於工作之標準、但印度人個個面黑、是否均是勤於工作的、本案爲個人幸福、請予准離、至此由楊檢察官發表意見、謂原告請求離婚一點、爲懶惰賭錢、但此條件有欠充分、第二點是害梅毒、若鑑定果如終身無法可除、則足成爲離婚條件、惟據醫院云、尚可醫愈、依本官意思、還是勸他們暫將被告送院醫治、能否有斷根之希望、再行定奪、

良醫……難醫眞病

審判長乃向原告問云、將你夫送院醫治、如不好再離就是、答我要速離、實是無法、質之被告云、他們既要離我爲婚、不能隨便不要、問你到醫院醫治費歸何人出、答自己担任、官又問原告、據云我一定要離、問醫不好再離不遲、答他其餘的毛病是醫生醫不好的、於是和解無望、官諭辯論終結、定十二日上午十時宣判、遂退庭、

牛郎織女　賠小白菜

住居閘北中興路滬太汽車公司旁之張桂芳、年十九歲、浦東人、在隆興殺牛作牛骨業、前日下午二時許、與布廠紡織之女工[illegible]阿妹(年十一歲)閒談、致所放之水牛一隻[illegible]、[illegible]陸金[illegible]生所種之小白菜、[illegible]、將張[illegible]、[illegible]有凌友根出爲調解、[illegible]賠償[illegible]損失洋[illegible]元了事、

稚子吉忿　尋新人

[illegible]歲、女名阿花、年十七歲、[illegible]同鄉人潘[illegible]爲妻、許氏年老徐娘、風韻猶存、因其夫於去秋病故、不甘獨宿、今年六月間、與皇甯人李[illegible]良結識、孰知其子洪甫年[illegible]雖稚、頗明過人、深明大義、以父[illegible]未過週歲、[illegible]中、母竟失節與人私奔、[illegible]恨之、遇李來與[illegible]會、洪甫[illegible]監視其[illegible]、或從中阻撓、及向[illegible]、是氏視其子爲眼中釘、時將洪甫鞭笞、前晚八時半、李又至[illegible]、洪甫見之、怒火中燒、伸拳向李欲毆、李[illegible]、於是洪甫又受毒毆、[illegible]同居之皇甯人陳金泉不服、上前排解、[illegible]勸[illegible]來氏[illegible]以洪甫[illegible]母之打、即破口向陳大罵、[illegible]頭將李頭部左額擲成一孔、血流如注、陳見祭禍、旋即逃匿、李遂扭陳妻王氏赴四區公安局、梅區長着將李送往發益醫院醫治、一面來詣訊之下、判將王氏押交其夫帶案再核、

吃講茶　賴債不成

住閘北新民路公安里口汪生記漆店內之餘姚人朱啟新[illegible]十餘人、共欠公共租界盛馬路公升永茶葉棧貨款洋五千六百十六元、屢索不付、前晚十時、該茶棧主上虞人王彥睦[illegible]偕同新閘路寶園弄永泰衣莊店夥諸國林至閘北向各債戶索討、詎各債戶相率避匿、獨朱啟新一人出面、糾集開漆作之甬人翟惠樑及在二十一師糧服科經理處服務陳有年並流氓多人、[illegible]王等三人至新民路口周一大煙紙店樓上之茶樓吃講茶、[illegible]以武力解決、[illegible]

優待　綁匪函慰朱炎家屬

上海特別市土地局長朱炎、自被票匪綁去後、已屆旬餘、茲聞失宅前日忽接具名王老爺之匪函一件、大致謂朱局長在敝處甚爲優待、儘祈放心、函中並未書明勒贖銀洋數目、

孽嫗暴卒

滬城九畝地高墩路張姓老嫗、前開雛妓院、積有造孽錢十餘萬、購有房產多處、並無子女、前日午後與鄰人聚叉麻雀、忽於當晚暴卒身死、該管警區恐有別情、已派警前往調查矣、

煙犯問題

市公安局長戴石浮日前對於拘獲之煙案、按照向章解交上海地方檢察廳辦、但查禁煙局成立後、曾經前任沈局長就近解交禁煙局辦、迨之案亦頗不少、現在烟禁甚嚴、前項烟犯究應解往何處、應法辦爲宜、請示上峯去後、迄未復到、因之日來各警區呈解之烟案多至數十起、仍皆暫禁公安局以待上峯批示、

公布文件

地方檢察廳

▲批示　[illegible]呈悉、已[illegible]起訴[illegible]候[illegible]送[illegible]、唐[illegible](張金生)狀悉、[illegible]妹妹、[illegible]已函請[illegible]候傳、[illegible]仰提[illegible]案、餘應俟候辦理、仰即知照、沈子[illegible])狀悉、[illegible]已飭傳、本月十一日[illegible]訊、仰即知照、[illegible]悉、[illegible]已起訴[illegible]候[illegible]來[illegible]轉[illegible]核辦、(陳[illegible])[illegible]悉、[illegible]成、(陳[illegible])[illegible]、[illegible]張鋪子[illegible]、該民事不干[illegible]、[illegible]悉、[illegible]已送審[illegible]核辦、仰即知照、(朱[illegible])狀悉、[illegible]正在偵查中、[illegible]仰即知照、(金周氏)狀悉、候[illegible](王[illegible])狀悉、該民[illegible]前次來[illegible]、並未[illegible]明有[illegible]事、何以[illegible]行陳述、[illegible]、[illegible]、仰即知照、(朱[illegible])狀悉、本[illegible]由、[illegible]宜猛省、切勿聽人唆使、致干咎戾、仰[illegible]遵、[illegible]武獲案再行核辦、仰即知照、

▲提起公訴　㈠[illegible]、㈠竊盜及贓物、陳寶芝[illegible]、㈠竊盜、沈[illegible]、[illegible]、㈠竊盜、[illegible]、㈠竊盜、耿小福、以[illegible](十七日)

地方審判廳

▲民事判決　(一件)判決胡高氏與胡有發離婚涉訟一案、(主文)原告[illegible]

▲民事提示　(一件)[illegible]

▲刑事判決　㈠判決陳少俠詐欺取財一罪、處五等有期徒刑二月、未決期內羈押日數、以二日抵徒刑一日、緩刑三年、㈡裁判江裕廣與科[illegible]金一案、(主文)聲請駁斥、㈠判決丁阿毛[illegible]詐財一案、(主文)丁阿毛共同詐財一罪、處拘役二十日、未決期內羈押日數、准以二日抵拘役一日、洪阿華共同詐財一罪、處拘役三十日、未決期內羈押日數、以二日抵拘役一日、王小妹無罪、字據一紙沒收、㈡判決趙連生[illegible]偽證一案、(主文)趙連生共同偽證一罪、處五等有期徒刑二月、劉志明共同偽證一罪、處五等有期徒刑二月、未決期內羈押日數、准以二日抵徒刑一日、㈢判決王阿二受寄贓物一案、(主文)王阿二受寄贓物一罪、處拘役二十五日、未決期內羈押日數、以二日抵拘役一日、㈠判決劉壽臣等傷害致死一案、(主文)殷三共同傷害人致死一罪、處二等有期徒刑五年、共同傷害人致輕微傷害一罪、處五等有期徒刑二月、定執行有期徒刑五年二月、未決羈押日數、以二日抵徒刑一日、張裕傷害人致輕微傷害一罪、處五等有期徒刑二月、劉壽臣無罪、徐阿二無罪、殷阿氏提起之附帶民事訴訟移送本廳民庭審判、訴訟費用由殷三張裕生連帶負担、

▲公示送達　(一件)黃文耆與朱忠良因貸款涉訟案件、本廳定於十月八日下午一時、爲人開庭理日期、除任律師張恩灝爲該被告朱忠良特別代人外、仰該被告遵期到廳辯論、毋自誤、特此公示送達(以上八日)

勞資問題

工統會解決之案件

工統會救濟課日昨解決案件彙錄(一)板箱工會第一分會要求廠方改良待遇條件，救濟課幹事張柏霖昨往再三勸導，雙方讓步簽定條件十項，並附帶增加夜工津貼，每夜大洋二角，此案了結、(二)正新廠新添機器廿二只，棉織業工會第二分會與棉織業聯工會要求均派失業工友工作，旋由救濟幹事萬良棟調取折衷辦法，勞資三方面平均派失業工友工作，該廠經理不允云，廠方已經用人不便更動等語，因該廠勞資所訂條件有工友介紹工友，須得廠方同意一條，未便過事爭執，着廠方知照該工人等未入工會者迅入工會，該廠主承認，該工會常委湯炳楷亦願作爲平和了結、(三)同盛布廠快嘗糾紛，經濟課專慶楚良會同染織布廠工會第一分會代表及廠方代表謁議磋商，結果雙方同意，簽定辦法四條了結、(四)市校工會一分會請增加薪資一案，久未解決，昨經救濟課幹事萬良棟前往教育局交涉，經該局派魯繼曾科長代表會商結果，久歸該局所轄之楊溪農壇西成台臺朝宗養正萬竹西河中道隆德崇正比德飛虹旦華時化賢輿和安等十七校校工自九月半起實行加薪，每月每人一律發給薪資大洋十元、

帽業職工實行罷工

帽業職工迭與資方商洽未妥，遂於六日晚召集職工全體大會，討論對付辦法，結果，全體一致議決，於七日起全體職工一致罷工，一面並推派代表赴工統會請願，以是於前日起各埠各帽店均已關閉，暫停營業，聞現正由工統會竭力調解，想解決之期不在遠也、

英美煙工潮談判中

浦東英美煙公司一二兩廠罷工風潮，連載前報，昨日上午十時，由交涉署郭泰祺暨工統會勞資調節會市黨部等代表會同該廠工會全體執行委員赴老晉隆與該廠總大班馬立斯(譯音)作第二次之口頭調解，雙方談判至數小時之久，結果該大班允上次自動停廠津貼工人損失費二元，如未領到者准即補償，及此次罷工期內未發之工資，准於本月十五日連同期滿之儲蓄金一併照發，至工會提出之條件改於十二日上午九時再作三次之討論，該廠工會最近組織之宣傳隊，昨日已分配就緒，同時工統會亦派男女宣傳員各三名參加，當將全體分爲五隊，每隊六人，於上午九時各向所訂之目的地出發，沿途並散發宣言、並工會各種標語，則由維持隊担任張貼、

閘北水電小工復工

閘北水電廠臨時小工要求增加工資，罷工多日，兩記前報，茲悉該小工等因欲恢議，並范二工頭不肯負責，故自願讓步，仍照議定每工大洋半元和平解決，昨已一律開始工作、

招商碼頭怠工六誌

招商局五碼頭職工怠工風潮，勞資調商會約定雙方於昨日下午二時談判，勞方代表及工統會代表袁正道市黨部工農部代表譚靑白均如期到會，惟資方缺席，直候至四時半仍不見到會，故無結果、南棧新棧除兩停滯各輪外，昨又到江靖江安新濟三輪，連前共有十四艘，北棧到有加拿大皇后號一艘，以罷工亦不得起貨，華棧本於昨日可到濟華公司郵船一艘，計糖二千五百噸，亦以罷工故，往泊海洋社碼頭、

昨日江灣賽馬之成績

第一次〔甲乙合賽〕跳浜　第二里　馬名　騎師　重磅　獨贏　馬位
(一)來喜好司Joss House　歐司　130磅　787張　1232張
(二)文加特Vanguard　司丹會　160磅　146張
(三)達納雙零者Double Zero　白連納　158磅　47張
頭馬時數乘二三馬相距數乘
獨贏　十一元三角
馬位　(一)五元七角(二)十六元八角(三)七元二角
搖彩　(一)一五號七百元(二)三二二號二百元(三)八一號一百元
副彩　六張各得洋十元號碼如下(一)五(二)二八三(三)一〇九(四)七五(五)一三(六)四八一

第二次〔搖會新馬〕　第四分之三里
(一)蓬達Bonzo　包得亨　158磅　672張　578張
(二)九江路Kiukiang Road　畢浩淸　155磅　1800張
(三)亞西Olso　侯達　155磅　718張
總時間一•三六•一最後二法郎三一•三頭馬時四分之三乘二三馬相距
獨贏　二十三元五角
馬位　(一)七元八角(二)五元九角(三)七元二角
搖彩　(一)四一號九百〇五元八角(二)二二二號二百五十八元八角(三)一一二號一百二十九元四角
副彩　七張各得洋十元號碼如下(一)三二一(二)二五三(三)五(四)三一(五)九(六)三[illegible](七)三七七(?)

第三次〔乙種馬〕　第一里
(一)格蘭衣林爾Gleneagles　侯達　161磅　1051張　2224張
(二)地安門Refreshment　劉順德　161磅　912張
(三)羅司倫Rooslam　大拉司　161磅　158張
總時間二•〇三•二最後二法郎三〇•二頭馬時數乘二三馬相距數乘
獨贏　六元四角
馬位　(一)五元四角(二)六元(三)十一元三角
搖彩　(一)四三三號一千一百二十二元八角(二)六三號三百二十元八角(三)七五號一百六十元四角
副彩　五張各得洋十元號碼如下(一)一四六(二)三八七(三)三九三(四)一五一(五)二九一

第四次〔甲種馬〕　第一里又四分之一
(一)蘇州Soochow　侯達　158磅　2573張　2278張
(二)翠華春Censorship　劉順德　152磅　285張
(三)江西Kiangse　童振遠　155磅　345張
總時間二•四四最後二法郎三二•四頭馬時數乘二三馬相距半頭
獨贏　九元
馬位　(一)六元五角(二)十七元三角(三)十五元二角
搖彩　(一)七號一千一百七十四元六角(二)三一一號三百三十五元六角(三)三三一號一百六十七元八角
副彩　七張各得洋十元號碼如下(一)一三五(二)二九七(三)三六〇(四)四三六(五)三〇〇(六)一四一(七)二二九

第五次〔搖會新馬〕　第半里
(一)外快Outside Quick　童振遠　150磅　1670張　1545張
(二)希來一個兒Jolly Eagle　思卡業沙　144磅　463張
(三)南京路Nanking Road　畢浩淸　144磅　326張
總時間一•〇一•二最後二法郎三一•四頭馬時二乘二三馬相距四乘
獨贏　十一元五角
馬位　(一)六元八角(二)十元八角(三)十三元五角
搖彩　(一)二八一號一千二百五十五元八角(二)四一〇號三百五十一元八角(三)六三六號一百七十九元四角
副彩　七張各得洋十元號碼如下(一)一四九(二)七七(三)二〇一(四)二六五(五)[illegible]

第六次〔甲種馬〕　第九法郎
(一)成席吧Zanzibar　侯達　132磅　821張　977張
(二)老朋友Old Friend　童保遠　160磅　580張
(三)仁果Jingo　思卡業沙　132磅　397張
總時間二•二七•二最後二法郎三一•三頭馬時一頭二三馬相距二乘
獨贏　二十三元四角
馬位　(一)十二元二角(二)十五元二角(三)十九元九角
搖彩　(一)二七一號一千三百八十三元二角(二)一二二號三百九十五元二角(三)二二八號一百九十七元六角
副彩　十四張各得洋十元號碼如下 [illegible]

七次〔搖會馬〕　第一里
(一)卡白Klyber　坤山　148磅　417張　358張
(二)好華克老夫Howcroft　湯摩維去　149磅　177張
(三)皮巧司Happy Choise　白連納　159磅　60張
總時間二•一〇最後二法郎三一•三頭馬時半乘二三馬相距四分之三乘
獨贏　五十四元九角
馬位　(一)二十一元一角(二)十二元四角(三)十四元
搖彩　(一)三四四號一千四百八十一元二角(二)[illegible](三)七八號二百十一元六角
副彩　二十二張各得洋十元號碼如下 [illegible]

第八次〔搖會新馬〕　第二里
(一)泰鐵浜門第二White Diamond II　侯達　155磅　451張　131張
(二)哈夫哈夫Half Half　湯摩維去　155磅　765張
(三)浙江Chekiang　坤山　153磅　537張
總時間二•〇八•三最後二法郎三二•四頭馬時數乘二三馬相距數乘
獨贏　六元八角
馬位　(一)五元三角(二)六元一角(三)六元六角
搖彩　(一)九三號二千五百六十二元(二)二四一號七百三十二元(三)[illegible]
副彩　五張各得洋二十元號碼如下(一)六四(二)二五五(三)三一一(四)一七八(五)三四〇

第九次〔搖會新馬〕安慰　七法郎
(一)抓證第二Foredom II　思卡業沙　147磅　1157張　988張
(二)密斯大鼻爾Mixed Double　畢浩淸　155磅　[illegible]張
(三)德爾Dowco　侯達　155磅　[illegible]張
總時間一•五四•二最後二法郎三六頭馬時三乘二三馬相距四乘
獨贏　十九元一角
馬位　(一)六元六角(二)六元(三)七元八角
搖彩　(一)二一〇號一千五百二十四元六角(二)三九號四百三十五元六角(三)三二號二百十七元八角
副彩　七張各得洋十元號碼如下(一)二一六(二)一五四(三)九一(四)三九一(五)[illegible]

第十次〔甲種馬〕練習　第一里半
(一)納巧立得Neutrality　吳鳳江　148磅　370張　367張
(二)密度扎林Meadowgreen　鍾唐　157磅　631張
(三)宣武門Advancement　鄉雷芳　151磅　807張
總時間三•一三•一最後二法郎三二•三頭馬時數乘二三馬相距二乘
獨贏　五十元六角
馬位　(一)十二元一角(二)八元五角(三)七元七角
搖彩　(一)八一號一千三百八十一元八角(二)七六號三百九十四元八角(三)二五七號一百九十七元四角
副彩　九張各得洋十元號碼如下 [illegible]

今日江灣賽馬之預測

▲第一次(二里跳浜)(一)亞而皮兒Old Bill (二)華鈴登Warrington (三)雷彌好司Red Joss House
▲第二次(一里)(一)亨利愛去Henry II (二)翠華春Censorship (三)別洛弗脫Profitable
▲第三次(半里)(一)哈夫哈夫Half Half (二)希來一個兒Jolly Eagle (三)外快Outside Quick
▲第四次(一里)(一)唐尼司潘Donnespur (二)仁果Jingo (三)勃羅那鐵Knight
▲第五次(四分之三里)(一)漢合司哈勃第二Prince Herbert II (二)歐老鐵II rodom (三)阿蒙特Ormonde
▲第六次(一里又四分之一)(一)浙江Che Kiang (二)華特兒Wardle (三)初立生Frison
▲第七次(五法郎)(一)麥克開MacKay (二)鈴登Kingdom (三)克林牌Trumpy
▲第八次(一里又四分之一)(一)巧去脫Lunchton (二)根麥脫Bargain (三)江西Kiangse
▲第九次(四分之三里)(一)意來進司Elegance (二)愛加脫Heart (三)大雪花White Daily Lily
▲第十次(一里半)(一)鹿尼蘇格蘭Bonnie Scotland (二)牡丹春Leaders (三)珀地毛兒On The Mall

教育記載

外埠

第四中山大學開學紀盛

七日上午八時，國立第四中山大學，校長張乃燕，在本埠體育館，補行開學典禮，到中央黨部代表褚民誼，國民政府代表譚延闓，大學院院長蔡元培，以及各機關各學校各團體來賓千餘人，主席張乃燕，致開會詞，略謂本校遵照大學院頒布之條例，對於學生均經嚴格考試，現在江北軍事已定，所有軍事政治黨務皆有專人負責，各位同學，均應安心讀書，以爲將來之黨國建設人才，希諸君共勉之云云，中央黨部代表褚民誼代表訓詞云，兄弟前數日在上海等處，代表中央與各武裝同志談話，今日又因代表又得與諸位青年談話，覺得武裝同志與青年，對於黨國，均各負有重大責任革命工作，應行實現之三民主義，武裝同志在戰線上拼命，打倒軍閥，青年學子須努力研究學術，遵照建國大綱，爲民衆謀幸福，聯合起來，力圖中國之建設，國民政府代表譚延闓訓辭，略謂凡一國家，對於教育方針，均係按照時勢之需要，國民政府，當此革命時代，成立最高學府，亦係應時勢之需要而成，要使全國人民，站在一條途徑上，以收迅速成功之效，第四中山大學，爲首都最高學府，各生均係一時之人望，須知革命不僅外抗強權，內除軍閥，且應於社會學術，亦取革命手腕，實行改造，此即諸君所負之責任，望共勉之，中國舊習，以爲讀書而外，尙要經驗，每有輕視學問而重經驗者，此次共產黨，亦以不讀書爲號召，凡此種種皆屬錯誤，要知求學即係求經驗，學中所得之經驗尤多，現在政府成立，需要人才非般，希望各位勤加研究，將來造成人才以利黨國，應不負政府之希望，諸君求學之苦心，蔡元培演說，略謂政府在茲軍事時代，重視教育，是以軍事與教育並重，希望諸君，用心讀書，造就將來之人才，勿負政府所望，省政府代表章桐，來賓楊杏佛，皆有演說，張校長致答辭，十二時攝影散會、

本埠

復旦大學之新組織

▲攝影學會　復旦同學中擅長攝影術者頗衆，現發起攝影學會，加入者有顧光曲、馮蘊英等三十餘人，下月將公開展覽、

▲社會學會　復旦社會科學研究會，業經成立，委員當選者王振宇、李秀娟等九名，擬舉行討論會編輯雜誌，並請名家講演、

▲同學會　此次復旦自約翰與江南榜轉來之學生頗多，已分別組織「梵王渡」及「楊樹浦」兩同學會，擬舉行反教運動、

▲電影社　李威年、朱大照等組織電影社，昨晚在大禮堂開映美國片「貧兒豔遇」，師生購券往觀者有三百人之多，券資盈餘，而助該校義務小學、

來件

▲蕭凱通電　各報館鈞鑒頃奉西北國民革命軍東路軍暫編第六十七軍賀軍長二十二號委令內開茲委蕭凱爲第七師師長等因遵即於本月二十二號啓用關防敬謹就職爰委杜承第一旅旅長胡錦爲第二旅旅長王飛爲第一團團長王雪淸爲經理處處長暫遵總理遺囑服從三民主義即日開赴通海一帶招集舊部健兒追隨各友軍後犂庭掃穴肅淸黃龍完成北伐伏乞國內名賢時錫嘉言以匡不逮蕭凱叩齊

各校福建同鄉會聯合會近訊

旅滬各校福建同鄉，曾於本年六月成立上海各校福建同鄉會聯合會，加入者，已有光華•南洋•同濟•震旦•東南醫科•南洋醫科•復旦•法政•大夏•法科•滬江•各大學、及中法工業專門學校•水產學校•同文書院•榕城公學•光華附中•南洋中學等二十餘校，本學期，將由執行委員會召集全體大會，第一屆執行委員，爲交際部(光華)文牘部(震旦)編輯部(南洋)會計部(法科)俱樂部(滬江)庶務部(中法工專)

南洋中學卅週紀念會第一日

日暉橋南洋中學三十週紀念會，已於昨日開始，上午十時運動會，下午二時，行校友廳落成禮，校友到者頗爲擁擠，運動會，均係決賽，因時間不敷，預賽已先期舉行、各項成績皆有優良之表演，而二百米時間爲廿二秒，尤稱特色，下午爲校友廳落成禮，先在校園中，行升旗禮，繼在校友廳前，行植樹禮，觀衆已爭先恐後而至，校友廳落成禮於一時後舉行，由主席報告校長致詞，略謂校友廳落成，學生開會，感其便利，圖書館原不易完成，因此遂同時落成，此當感謝校友會者，本校成立先有校董會，而召集甚不易，公私皆無的欵，前途茫茫，全希望校友之相助云云，禮成，各校友合攝一影，遊藝即行開始，至九時餘方散、

張務源博士返國

張君務源，字展漢，河南商城人，民國七年負笈留法，即就學於巴黎大學，爾年務轉學里昂大學，專攻社會學與社會經濟，並政治哲學，民國十四年夏，曾在里昂大學文科畢業，得碩士學位，後進該大學院，研究政治經濟，本年夏又得博士學位，現乘法郵船La Artagnan抵滬，稍爲休息，即行赴寧、

學校消息彙誌

▲大夏大學　膠州路大夏大學，於昨日上午十時，在該校大禮堂，開師生懇親大會，到會師生及學生家長來賓千餘人，首由該校委員長王伯羣致開會詞，略謂學生求學，必須認定兩大目標，(一)爲如何求學，(二)學後如何應用，次蘧事馬君武博士演說，一文化的革命與文化的進步，」後由來賓張市長代表周秘書長演說，最後唱校歌歡呼(一)師生合作萬歲(二)大夏大學萬歲，(三)中華民國萬歲，鼓掌而散、

▲江甯公學　新閘路江甯六縣旅滬公學，自本學期開學以來，對於校內各種事業，莫不力求革新，近又組織一兒童圖書館，以資各級學生於課餘之閒，得入館閱覽各種書籍，現由校董教員學生三方面之捐助，館中已購有書籍玩具多種，並於雙十節起，正式成立、

昨日之足球比賽結果

樂華勝漢壁禮……五比二
知行勝昌華……三比二
暨南(乙)勝青年……一比〇
優游勝友興……十二比〇
暨南(甲)與霍根斯……不勝分負

樂華與漢壁禮

我國樂華足球隊，昨日下午與漢壁禮，在中華足球場，舉行西人主辦之足球聯合會錦標初賽，兩隊球員，均係個人健者，頗引起一般人之注意，故中西士女之閱觀者，達千餘人、鏖鬥九十分鐘、樂華隊竟以五對二打敗頑強之漢壁禮隊、茲將比賽情形、分別誌下、

▲第一局　三時十分起賽、樂華居北、漢壁禮居南、前二十分鐘、互相攻打、甚爲猛烈、而尤以樂華爲饒勇、漢壁禮隊頻於危者多次、後卒被樂華右翼奚巧生所得、沿邊線侵入、漢壁禮內衛驟前阻、奚即傳與左翼關鴻仁、關君疾足輕輕一撥、球乃應聲入網、漢壁禮既負一球、前鋒努力反攻、樂華門前、頓呈險象、敵人屢向射門甚急、苟非守門員關鴻德應付有方、早已失敗、旋樂華球勢又轉、左內鋒吳炎章、乘漢壁禮內部空虛、傳球與關鴻仁、關君再傳至中央、離敵門僅十碼、守門員見來勢不佳、急忙跑出救球、但張天勝早已飛步奔至、從容攻入、嗣後樂華士氣頓壯、進攻猛烈、銳鍛無比、漢壁禮陣內衛節節受迫、六分鐘後、樂華右翼奚巧生在底線得球、傳與張天勝、張君用迅雷不及掩耳法、對準敵門、猛力疾蹴、球乃飛入網窩、漢壁禮連負三球後、又被奚巧生得球、傳與中鋒張天勝、張君攻門未果、適關鴻仁趕上、一腳踢入、造成四與〇之比、是球在第一局終前僅三分鐘耳、

▲第二局　休息五分鐘、互易陣地再戰、樂華奚巧生、又在敵將得球、傳送中間、被左翼關鴻仁射入、至此漢壁禮已負五球矣、在事實上決難恢復、而彼並不以此稍衰、以圖困獸之死戰、樂華陣內、頓現其前鋒踪跡、形勢驟緊、八分鐘內、卒被左前衛攻入一球、嗣後樂華停止進攻計劃、合力防守、無奈對方射門過烈、在內衛朱瓊偶一不慎、在罰球區域內犯規、被罰十二碼、由漢壁禮左內鋒主踢、球勢過高、飛橫木而過、奈因斯時吳炎章在罰球之前、跑入罰球線內、照章重罰、左內鋒又舉足疾踢、球勢奇急、正中的門、座上觀衆、無不代樂華危、但守門員關鴻德不慌不忙、將球從容接住、用力拋出、球卽出險、漢壁禮既失罰球機會、攻打更形兇猛、十分鐘後、又被漢壁禮左前衛得球、用遠射法、球自左角射入、遂成二與五之比、二局終了、最後結果、樂華乃以五與二之比獲勝、

暨南與霍根斯

昨日下午三時、暨南大學足球隊、約英艦霍根斯在中華棒球場作友誼比賽、開始後雙方猛發前進、努力攻打、相持不分勝負、約有十餘分鐘後、霍根斯一鼓作氣、鋒銳難擋、遂攻入暨南一球、暨南隊既負一球、即取攻勢、深入敵區、幾次攻門、均被內部救出、迨至上半時告終前數分鐘間、暨南中鋒陳鎮和乘隙攻入一球、上半時各獲一球、下半時易地再戰、競爭精神、尤見勇敢、但暨南因內衛稍疏、遂又被霍根斯射入一球、比較爲二對一、暨南既負一球、乃力圖反攻、五前鋒聲勢浩浩、斬關直入、左翼陳秉祥得球、挑送中央陳鎮和、遂孩空一腳、球不高不低、射入網中、狀甚美也、暨南遂亦勝一球、轉輾良久、比賽結果、各勝二球、不分勝負、

與賽隊名	比賽結果	優勝者	裁判員
知行與昌華	三比二	知行	李繼元
暨南與青年	一比〇	暨南	黃文建
優游與友興	十二比〇	優游	王復旦

昨日乙組比賽、共有六隊接觸、分別在棒球場田徑場三處舉行、青年與暨南本定於下午一時半開賽、奈因青年隊球員乘車赴約時、汽車在中途損壞、致遲到十餘分鐘、裁判員依照規則、作棄權論、宣佈暨南以一對〇得勝、後兩隊乃改作友誼比賽、結果暨南以二對一獲勝、

今日之足球賽

▲樂華與葡萄牙
▲乙組共有六隊三組

葡萄牙足球隊、在上海頗負盛名、今日爲西人足球聯會甲組賽中、與吾國樂華交鋒之期、下午三時開始地點在中華足球場、按樂華足球隊、在去年曾得華人足球聯會甲組錦標、其實力之雄厚、久爲我滬人士所欽佩、今日逐角一場、必有一番劇戰、

又中華足球會乙組今日比賽秩序單如左

與賽隊名	時間	場地	裁判員
徐匯與寶塔	下午一時半	棒球場	王復旦
大夏與嶺南	下午三時半	棒球場	黃文建
精華與東方	下午一時半	田徑場	舒鴻

中華競走隊今日七時起步

中華競走隊、定今日(星期日)上午七時、作十七英哩餘長距之練習、在靜安寺路卡德路口起步、所有須要物件、由張兆春預備妥當、馬車引導員由陳宇澤擔定李伯俊、石義雄相任、脚踏車引導員、由各隊員自備、凡各界熱心人士、願意參加陪同競走運動員作引導員者、又爲歡迎、車輛要自備、再今日練習完畢後、由隊長張兆春、幹事陳宇澤朱江口召集開會、討論以後一切進行方針、及技術上之研究、

戲院	地址	節目
大舞台	三馬路	王又宸　尚小雲　小翠花　夜戲　豪傑居　雪盃圓　摩登伽女
共舞臺	法租界	姚玉蘭　小蘭英　姚玉芙　夜戲　打花鼓　戲迷傳　刀劈三關
天蟾舞臺	二馬路浙江路口	琴雪芳　麒麟童　劉漢臣　夜戲　九本　十本　華麗緣
中央大戲院	六馬路原赤台址	今天日夜開映　湖邊春夢
卡德大戲院	新閘路卡德路口	今天日夜開映　西廂記
恩派亞大戲院	法租界霞飛路口	今天日夜開映　美人計
萬國大戲院	西華德路	今天日夜開映　女兒國
新中央大戲院	北四川路海寧路口	今天日夜開映　名劇歌舞　音樂大會
北京大戲院	北京路貴州路口	今天日夜開映　「劍俠蕩寇」
虹口大戲院	虹口乍浦路口	今天日夜開映　今寶者

人造自來血

第一補品

人造自來血爲助長全身組織○却病補身第一妙品○凡面黃肌瘦○四肢無力○及腎虛耳鳴○心悸怔忡○腦背疼痛○陰虧陽萎○人造自來血○能恢復其生活力○有病者服之○治病强身○無病者服之○延年益壽○婦女經水不調○營養不良○及體質虧耗○艱於孕育○或病後產後○不易復原○人造自來血○皆能治之○補其精血○助其營養○凡萎黃病○貧血症○服之尤有奇效○小兒先天不足○乳養不良○身體異乎尋常○遲不發育○人造自來血○補力直達四肢百骸○興奮其組織○助長其發育○溫涼氣候尤宜服之○男女老幼○能常服之○庶幾克享人生天然樂趣○勿視爲等閒也○

▲人造自來血　大瓶二元　小瓶一元二角

總店四馬路　分店鐵大橋

上海五洲大藥房發行　1320

(各埠分店及各大藥房均有出售)

商場行市

⊙洋釐續稍趨疲拆息漸見鬆動

▲洋釐　昨星期六市況續稍趨疲、公會內交易平淡、各幫去胃似漸開懈、業中買氣亦不如前暢盛、計早市成交匯劃欵及新幣洋等八九十萬、鈔票十餘萬、午市情形較前衰頹、銀行戶目衆、成交數量五十餘萬、鈔票五六萬、輔價亦見軟弱、新幣從杭州運申四十餘萬、洋釐早市七錢二分九三七五、比上日收市又小三毫七忽五、午市七錢二分九釐、續減七毫五、小同行做開、單角上下午同計六錢二分八釐、降一釐半、雙毫早六錢〇一釐、午六錢〇〇二毫半、又降落一厘二五、蓋因銷路不暢、加之洋釐趨低關係、銅元因市上現貨充斥、來源亦稍減、故又加升二千文、計三百八十六千五百文、衣牌隨升、早二千八百十九文、午二千八百十八文、加十二文、角坯大一文、二百三十二文、貼水仍為五十文云

▲銀拆　昨逢星期六、銀行例祇上午半天營業、收欵百餘萬、結欵與各項貨欵一百餘萬、華商用途平常、各莊收解二百餘萬、拆息漸見鬆動、早市收盤一錢五、轉賬一錢五、午市益低、計一錢、比前日小落三分、銀行掛牌六分、大條銀由中行鎔裝出一百數十條、運杭烊鑄新幣

⊙外滙掛價除香港日本外勿動

昨星期六、外滙向例上午半天市況、自晨滙豐掛牌、僅香港加一二五、計七十九兩六二五、日滙減一二五、計一千一百二十利拉、瑞士加一元、計三百十六元、至英美兩滙、內盤初平後硬、交易稀少、華商亦裹閑淡、乃其市價近日亦無過於變化、日滙晨間似鬆、後尤疲弱、金業中大都亦先而售、但銀行方面以視金價既已盤小、故無意買進、胃口不良、致價逐步鬆動、約成交二百萬光景、人心則萎、迨午刻收市、比之上日、計英金長零六二五、美金長一二五、日金減四三七五、各行所成交者計朝鮮滙大連十萬元、價七五五、正金滙廿萬元、七五六二五、三井朝鮮大陸買念五萬元、價七五五、三井進十萬元、價七五三一二五、朝鮮亞貨十五萬元、價同上、正金買數十萬元、價七五一八七五、又念萬元、七五二一五、

▲英滙　揭價仍計二先令六辦士、內盤似□、僅〇六二五伸縮、交易不良、十一十一月份初結二個六辦士四三七五、早收二個六辦士五、買價二個六辦士五、午收二個六辦士六二五、而近期比遠期為廉、午收之市、二個六辦士六二五、

▲美滙　掛牌六十元〇八七五、內盤較硬、惟僅一二五、交易寥寂、十一十二月初結六十一元六二五、一元七五至六十一元六八七五、買價初計六十一元七五、一元八七五、近六十一元、八七五至八一二五、

▲東滙　掛價已減一二五、計七十六兩六二五、因朝小滙率、而內盤趨勢疲頹、半日間計有四三七五上落、華人拋出居多、人心途下、十二月份初結七五七五、後為七五六二五、再為七五七五、掛後步低、十一點七五三七五、時為七五四三七五、午時改為七五三一二五、收市七五三七五、然兩購結、銀行早買七五六二五至七五五、後為七五六二五、九點半後漸疲、十一點時僅為七五二五、旋曾成交七五三一二五、忽又見小計七五一八七五、午收七五二五、正月份易已成交、近期較疲云、

⊙內滙尚稱平定

昨(星期六)華商銀行公會報告、各省匯市尚稱平定、滙水惟京津兩埠均見提漲、因申埠鑑價轉跌之關係、惟萬縣突然回跌、係日昨飛漲之反動也、其餘各埠皆無甚差、計北京公砝一千〇五十五兩五錢、已加二兩、洋滙一千〇十六元、加四元、天津行化一千〇六十二兩五錢、洋滙二兩、洋滙一千〇十五元、增四元、萬縣一千〇三十兩、暴落五十兩、洋匯一千〇廿元、小落六十元、又中行據漢埠電訊一千〇六十三兩一二五、口漲一兩八錢七分半云、

⊙大條近遠期均長〇六二五

昨(八日)接倫敦電訊、小券易市面平靜、大條銀近遠期均已同長〇六二五、同計廿五辦士十六八七五、(合英金二先令六辦士三七五)美銀加一二五、計五角五分六二五、英對美仍為四元八角六分八一二五、美對英加〇六二五、計四元八角六分八七五、日英一先令十一辦士一二五、日美降一二五、計四六角六二五、倫敦先令二個六辦士七五、長一二五、又當日路透電十點卅分到、日美小去一二五、計四六半、日英降〇六二五、計一先令十一辦士九三七五、電通社電九點五十分到日美出入價均減一二五、計四六五六二五、四六六二五、日英各小三〇六二五、計一先令十辦士卅二分之卅一又十一辦士、十二點半電勿更、

⊙標金仍趨跌勢

昨為星期六、金業交易所祇前市半天、大條已長〇六二五、美銀價加一二五、標金市況仍趨跌勢、惟早辰初開稍漲數錢、是後回落一兩〇、蓋金揭後、復加兩許、旋則步降三兩之譜、午收較上日續跌二兩一錢、同業供過於求、人心軟弱、外滙亦見鬆動、華商傾向拋出、銀行買意不濃、其將前市過去情形錄後、十一月份開盤三百七十兩〇九錢、繼為七十一兩二錢、午後賣戶見多、且日金內盤似鬆、銀行買價七五五、漸回落一兩二錢、時聞正金曾買七五六二五、故由七十兩加至七十兩〇七錢、先令開出、日金降去一二五、係軋小日美匯兌、而金價反高至七十一兩、九點三刻始見轉疲、然有四五錢上下、日金同業會意甚勁、銀行買氣則呆、以致市價益形見挫、大陸三井曾吸進七五五、既而不旦脫手、十點半後退入七十兩之內、至十一點零僅計六十八兩四錢、此時日金七五二五可售、時隔十餘分鐘、銀行已吃進七五三一二五、遂好至六十八兩八錢、後復甲穎、日金銀行祇還七五一八七五、故各號只有售出條子、十一點五十分光景、竟跌至六十八兩、入後忽由正金買進七五二五、乃又好起二四錢、迨午刻收市、計為三百六十八兩四錢、較上日計跌落二兩一錢、前市最大價三百七十一兩一錢、最小價三百六十八兩、計有三兩二錢週旋、結果十月份三百六十九兩、十一月六十八兩、補水三百六十九兩、後市照例休息、

⊙紗市又跌

昨日(星期六)現紗市況又跌、過上日、歐市雖未曾大鬆、然形勢無力、本棉消息亦劣、各郡需要仍極呆滯、川郡買進亦非價廉不可、日壺批不辦、所以形勢益劣、賣氣濃厚、致市面又被迫而下降、昨日四川郡□五百包、江西郡進一百三十五包、內地汕頭□口北郡寗波福建湖野雞廣東等郡進三百餘包、合計一千包、同行之易亦有二百餘包、賣價小去五錢至一兩、茲列市價如下、

支數	牌子	價
十支	醒獅	一四九·〇〇小包
又	人鐘	一四六·〇〇
又	大寶	一四三·五〇
又	人鐘	一四二·五〇
十六支	三雁	一五一·二〇
又	老金魚	一四七·〇〇
又	新老人鐘	一四八·〇五
又	新人鐘	一四六·〇〇
又	富貴	一四七·五〇
又	寶	一四五·〇五
二十支	醒獅	一五八·五〇
又	富	一五四·〇〇
又	三雁	一五九·〇〇
又	龍船	一六一·〇〇
又	仙桃	一六三·〇〇
又	金鷄	一五九·〇〇
又	雲馬	一六二·〇〇
又	立山	一六二·五〇
又	富貴	一五九·五〇

⊙棉市續疲

昨八日紐約棉市始以氣候不佳而漲、但後以多頭了結及南方套賣而跌、計各月期價小五七至九個磅音、現貨小五個磅音、利物浦棉市一月期大·二一辦士、二月期大·二一辦士、現貨大·二六辦士、孟買棉市以出口商及投機家買進而漲、計平茄爾大六羅比、奧姆辣大五羅比、勃洛夫大四羅比、大阪棉市各月期價五分至一角、本埠棉市以半疲、天時又佳、彼之日商亦思看輕、故市氣甚疲、到貨計通洲花五百七十七包、餘姚花三千四百五十包、南市出數六萬斤、北市四萬斤、收價同前、茲將開出各花價列下、

西花	東棉行進	二〇·〇〇包	十二月標交
又	本紗廠進	五〇·〇〇	本月送廠
高橋	又	四五·二〇	
餘姚花	永興進	四〇·二〇	
又	廣東幫進	四一·五〇	
又	日商行進	四〇·二〇	
又	台灣幫進	四〇·二〇	

商情一覽

金融

⊙國外滙票

十月八日(星期六)申計算

銀行電滙	上海英金二先令六辦士一二五(合銀元計算)
銀行四月期	二先令六辦士二五
銀行即期	二先令六辦士〇六五
銀行買進四月	二先令八辦士二五
四月期電滙	二先令八辦士三一二五
四月定期	二先令八辦士一二五
六月期	二先令八辦士三一二五
銀行電滙	上海法國(申規百兩計算)一千五百五十佛郎
四個月期	一千六百八十佛郎
銀行電滙	上海美金(申規百兩計算)六十一元〇八七五
四個月期	美金六十四元二五
銀行電滙	上海香港(港洋百元合申規)七十九兩六二五
銀行電滙	上海印度(申規百兩計算)一百六十六羅比七五
銀行電滙	上海爪哇(申規百兩計算)一百五十一盾二五
銀行電滙	上海新加坡新洋百元合申規

⊙各國幣價

銀行電滙	上海東京(日洋百元合申規)七十六兩六錢二五
銀行電滙	上海至爪哇(申規百兩計算)二百五十五盾半
錢莊公開外幣五點鐘前市價	
盧布一千元新票	賣三兩二錢五分
盧布一百元老票	賣三兩二錢五分
盧布五萬元每萬枚	賣五兩二錢五分
盧布五十元每萬	賣六兩二錢五分
二十元念五元	賣十一兩
法郎克票每元	賣二兩
新加坡票每元	賣八分七五釐
香港鈔票每元	[illegible]
京滬票每元	[illegible]
花旗票每元	[illegible]
英金票每磅	賣十一元〇
荷蘭票每元	[illegible]
英金四開每	賣十元〇八角
美金四開每	賣十一元〇九角五

食品

⊙滬南米市

昨日滬南各米市價如下、每石

米名	價
高橋白破	十四元六角
宿次白破	十四元二角
常熟新更	十三元二角
青角白破	十四元二角
蘇周白破	十四元八角
南白新更	十四元六角
南港白粳	十二元三角
同里新粳	十二元九角
又	十三元七角
常熟新粳	十三元九角
蘇州新粳	十二元四角
平江新更	十二元〇九角
同里新羊尖米	十二元六角
常熟野杜尖米	十二元四角
練塘一時早粳	十二元四角

米業公議米價　頭號白粳十五元二角、二號白粳十五元二角、三號白粳十四元六角、新機白粳十四元、頭號粗和十四元、二號粗和十二元二角、三號粗和十二元八角、客和十一元八角

⊙北米市

昨日河下米源三四千石、市價不住、小六角、同至小三角、杜如白·開·元、飆·光·羊肆

貨名	價
特別陳	一二·五〇
又	一二·七〇
又	一四·六〇
又	一二·九〇
又	一二·六〇
沈長生	一四·〇〇
又	一三·四〇

⊙銀洋錢市

市開出行情

洋釐	七錢二分九釐三七五
又	六錢二分八釐
小洋	六錢〇一釐
江南小洋	一錢五分
廣東小洋	三百八十六千五百文
銅元	二千八百十九文
衣牌	二百三十二文
角坯	每角五十文
貼水	[illegible]

又午市

(銀樓大同行飾金掛牌)

慶和福記	老天寶
寶文元記	方九霞
楊慶和發記	鳳祥裕
方九霞新記	北慶雲
楊慶和久記	新大寶
裕成記	老寶成

兌價　每兩赤金四十五兩二角、五十五元七角(每兩)價洋、門莊十足紋銀(每兩)價洋一元七錢五分

⊙金市

現貨標金每條	三百八十五兩
足赤標金	三百九十二兩
沙金烙赤	三百九十三兩
(英美日銀市電訊)	
花旗銀塊	五角五分六二五
英匯美	四元八角六分八一二五
英匯日	一先令十一辦士一二五
美匯英	四元八角六分八七五
美匯日	四十六元六二五
倫敦先令	二先令六辦士七五
(倫敦銀塊市電報)	
大條銀近期	念五辦士十六八七
大條銀遠期	念五辦士十六八七五

月期		金價
十一月	開盤	三七〇·九〇
又	高至	三七一·二〇
又	小至	三七〇·〇〇
又	高至	三七〇·〇〇
又	小至	三六八·四〇
又	高至	三六八·八〇
又	小至	三六八·〇〇
又	收盤	三六八·四〇
又	標金	三六九·〇〇
十月	登賬	三六九·〇〇
十一月	登賬	三六八·〇〇

美金大票每元	賣二元一角七分
美金小票每元	賣二元一角八分
日金票每元	賣一元七角五釐
印度票每羅比	賣八角九分五
菲律賓票每元	賣一元〇八分半

交易所市況

⊙上海證券物品交易所

陰歷十月八日　星期六　前市　後市

十六支棉紗(雲鶴標準)

月期		前市	後市
十月	二盤	一四七·五	
十一月	開盤	一四九·八	一四九·六
又	二盤	一四九·六	一四九·六
又	三盤	一四九·六	
又	收盤	一四九·六	
十二月	開盤	一五一·五	一五一·六
又	二盤	一五三·四	一五三·四
一月	開盤	一五三·四	一五三·三
又	二盤	一五四·七	一五四·二
二月	開盤	一五四·三	一五四·二
又	三盤	一五四·四	一五四·二
又	收盤	一五四·三	
三月	開盤	一五五·四	一五九·一
又	二盤	一五五·三	

棉花漢口細絨標準

月期		價	
十二月	開盤	三八·六五	三八·五〇
又	二盤	三八·六五	
一月	開盤	三八·七〇	
二月	一盤		三八·五五

標金燒見九七八標準

月期		價
十一月	開盤	三七一·〇
又	最高	三七一·二
又	最低	三六七·九
又	收盤	三六八·六

上海交易所市況

食品	白粳	一三·二〇
石粳	又	一三·一五
王寶華	變白尖	一三·〇〇
廣根松	洋尖	一一·七〇
全根興	杜尖	一一·五〇
諸有根	百哥尖	一三·二〇
貫品全	又	一二·〇〇
華仁薪	變元	一二·〇〇

⊙上海麵粉交易所

陰歷九月十三日　星期六

月期		上午市價	下午市價
九月份標準	開盤	二·七七五	[illegible]
又	二盤	二·七七五	
又	收盤	二·七〇五	
十月份標準	開盤	二·七五〇	
又	收盤	二·七二五	
十一月標準	開盤	二·七七〇	
又	收盤	二·七五五	
十二月標準	開盤	二·七七五	
又	收盤	二·七七〇	
正月份標準	開盤	二·六六五	
又	收盤	二·七五〇	
二月份標準	開盤	二·七二五	
又	收盤	二·七二五	

下午休假　總共成交料子四萬九千包

⊙上海華商證券交易所

陽歷十月八日　星期六　現市行情

▲現貨	數	四十七·六角
▲期貨	整理六釐	[illegible]
七年長期	十月期	四十七·七五
又	十一月	四十七·二〇
又	十月期	四十八·九五
又	十一月	四十八·七角
整理六釐	十月期	四十七·九角
又	十一月	四十八·七五
又	十一月	四十六·八
又	十一月	四十八·七五

交易所市況

▲第二市價	開盤	
七年長期	十月期	四十七元七角
又	十一月	四十七元六角
又	十月期	四十八元五角
又	十一月	四十八元五角
整理六釐	十月期	四十八元八角
又	十一月	四十九元五角
又	十一月	四十九元四角五
▲期貨收盤		
七年長期	十月期	四十七元七角五
又	十一月	四十七元七角
又	十月期	四十八元七角五
又	十一月	四十八元六角五
整理六釐	十月期	四十八元八角
又	十一月	四十八元九角
又	十一月	四十九元六角
又	十一月	四十九元五角

船期

進出口船報告

▲進口　十月八日(星期六)進口　甯波 新寧紹 招商、由甯波 甯紹、由溫州 新江天 招商、由福州 寶順、由香港 江安 太古、由天津 [illegible]、由長江 [illegible]、由烟台 [illegible]

▼出口　甯波 新江天 招商 十月十日、甯波 寧紹 十月十日、甯波 寧興 十月十一日、溫州 寧紹 十月十一日、北京 新寧紹 十月十一日、長江 [illegible]、青浦 公和 太古 十月十一日

長江班

鄱陽	十一日	太古
溫州	十二日	太古
聯和	十三日	怡和
盛京	十四日	太古
山安	十月十日	太古
永安	十三日	太古
舟山	十五日	太古

寧波 北洋 定海班

寧波 十月十日、新寶華 十一日、新寧興 十一日 平安

通州班

大明 十月九日 大通、大慶 十月十日 大達、大豫 十月十日 大通、大吉 十一日 大達、大志 十二日 大通、大和 十二日 大達、大隆 十三日 大通

南洋班

安州 廈門香港廣東 十二日 太古、臨安 十五日 太古、甘州 汕頭香港廣東 十月十日 太古、州牛 十一日 怡和、生牛 十二日 怡和、東成 十四日 太古、廣東 十七日 太古

北洋班

泰順 天津 十一日 太古、通州 十一日 太古、天津 十四日 太古、生天 十七日 怡和、重慶 天津 十月九日 太古、成都 十二日 太古、海晏 福州 十一日 招商、廣濟 十四日 招商

⊙外洋輪船報告

新甯紹 青島 十一日 三北、新濟 十四日 招商、四川 大連 十一日 太古、新疆 十四日 太古、舟山 十七日 太古、安東 十一日 太古、西牛 十五日 太古、廣西 牛莊 十一日 太古、宜昌 十八日 太古、九江 十一日 太古

歐美郵船

約克遜 麥牛遜 西雅圖 十月八日 美郵、十月廿二日 美郵、格那波亞號 雷波號 倫敦 十月十一日、十五日 大英、希爾米號 十五日、安德新號 國郵賽 十月八日 法郵、逵亞奇 二十二日、洛雷號 亨寶 十月十一日 亨堡、可白倫士 十月十八日、范李倫號 歐洲界 二十一日 意郵、海士號 二月四日、愛斯蔡都 意國郵 十月十四日 意郵、荷蘭爪哇 十月十二日 渣華、芝大生

〔廣告〕

晉意師摩洋行

禮拜六拍賣　准於十二十三日禮拜日九點半在本行新開拍賣洋琴、唱機、小馬達、千里鏡、烏槍、數支、又紅木器、西式木器、磁器、銅器、皮毛、女衣、汽車、脚踏車、數部、書籍、新衣料、大菜間、寫字間用具、印刷機等

晉意師摩洋行

禮拜二拍賣　住宅　准於十月十一日禮拜二下午二時在霞飛路一什五號開拍本宅一切器具大菜間木器、衣櫥、計器、可計一一物

瑞和洋行

准於十六日下午二時半在本行內拍賣漢口路十號一批、兩衣、布匹、呢絨、茶葉、絲、食物、香水、條子、花旗、汽車、電機、牛皮、細什物

痛苦難堪的梅毒 怨恨徹骨的

傳染梅毒，一經發動，內發骨痛，外發膿疹潰瘡，頭肢陰部，俱能發現，毀容損肌，羞愧無似，甚至不可坐臥，待斃床簀，痛苦難堪，怨恨徹骨，

哈蘭士內服六零六

能掃蕩血內毒素，殲殺血內毒菌，排洩出外，

哈蘭士外搽六零六

能扶抽潰爛腐腫，剷除瘡瘍腐爛，長生新肌，

二藥內服外搽，行見除根絕患，

內服六零六每瓶洋一元七角五分　外搽六零六每盒洋一元二角

上海四馬路中太和大藥房總發行　國內外各埠分店及各大藥房均有出售

海狗腎精片

特色　首創最著名品　曾經農商部北京一等獎　上海總商會一等獎　並獲五彩花鐵盒裝璜優美

主治　經期腹痛　赤白帶下　腰酸頭痛　四肢無力　眼花久不受孕　血崩月經不調　氣鬱瘀積　飲食不思　胸腹病症　產後失調　子宮冷等症　大有奇效

價目　一品每丸洋一元　五角每雙料二角半　單料一角加料二元　每兩料洋一元一品半五角　小丸　角單料二元另備　九藥集二角　書函索即寄

著名扶陽聖藥海狗腎精片　本園藥精片五元　特製海狗腎精片凡男子腎虧陽萎遺精早泄者不可不試　臨床見奇效也　每瓶一元一角

總發行所上海河南路老巡捕房對門廣東種德園老藥局

1161

電灶

裝置室內整齊異常　堆煤積柴厭煩咸去

工部局電氣處

樣子間　南京路　廿六號
辦事處　福州路　十七號
電話中央六六三〇一

空谷蘭說小

上海北京有正書局發行

二册七角

新出空谷蘭影戲一幕其情節哀艷奇詭、不可思議、蓋是書實照此演出、幕中之本相情、中色然其人影、小說之空谷蘭演中實事、版復雜○波瀾更、映折若千全、耳節萬兩曲參證、相興書必覽有趣味、萬○有節一必興○、洋裝二册定價七角矣

愛蘭百利始創代乳粉

現在市上乳粉充斥、在育嬰者稍一不慎、往往債事、所以選擇之前、宜注意數點

(一)此種代乳粉是否適合嬰孩逐漸發展之消化力？
(二)此種代乳粉是否粉質細鬆見水即融不留渣滓？
(三)此種代乳粉是否創造最早製造經驗最富？
(四)此種代乳粉是否與母乳無異並無他種氣息？

欲明以上數點請先向本公司索閱育兒實鑑一册并附上郵票一角索樣品一瓶

愛蘭漢百利公司發行　上海廣東路四十號

各大藥房商號均有出售

史堅如象　郭錫祺攝

民國元年南京臨時政府人物　南京中華攝

黃花岡墓門　霍仲鳴攝

紅花岡四烈士墓　郭錫祺攝

汪兆銘時殺清攝政王時藏炸彈之書　此書現藏[illegible]一交通大學圖書館

黃花岡七十二烈士墓　郭錫祺攝

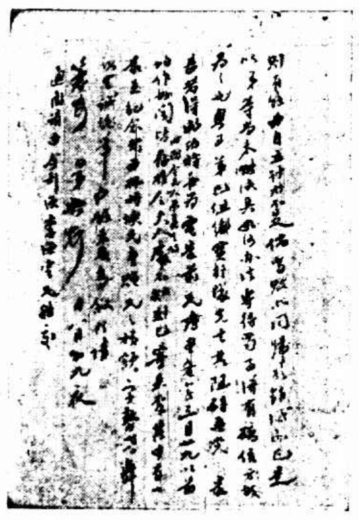

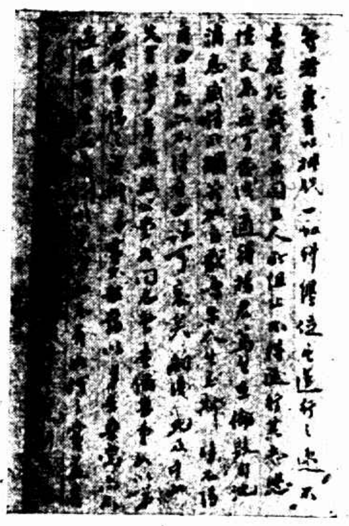

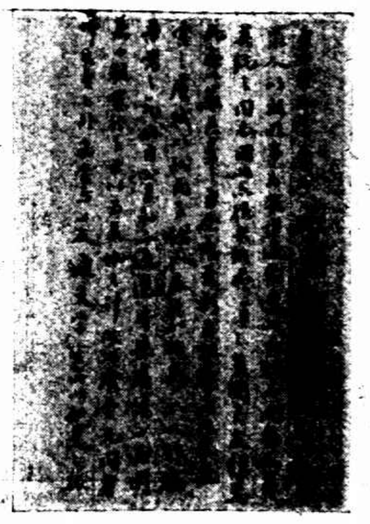

黃興墨跡　武昌起義前五日報告鄂中同志籌備起事情形

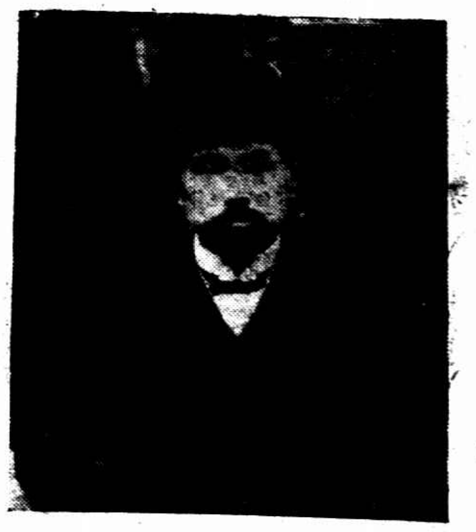

黃興　南京惟肖攝

黃興墓

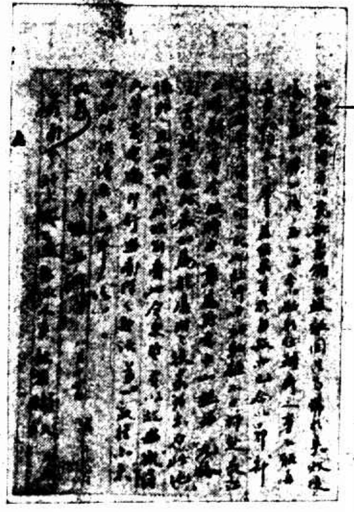

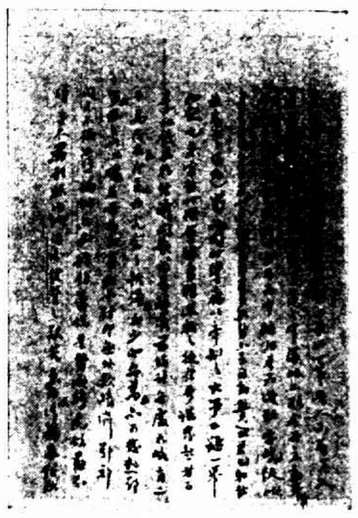

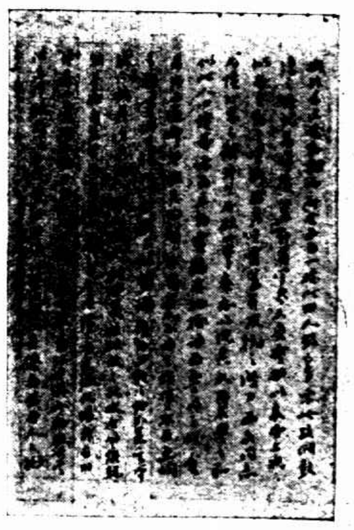

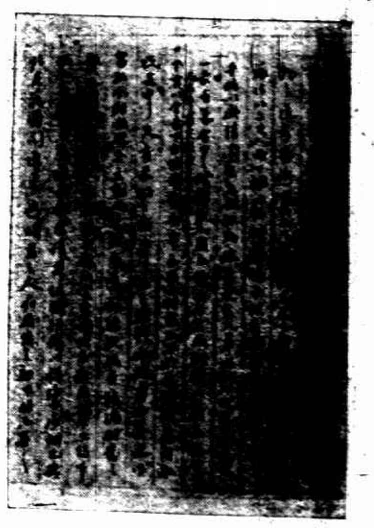

秋瑾墓

秋瑾墨跡

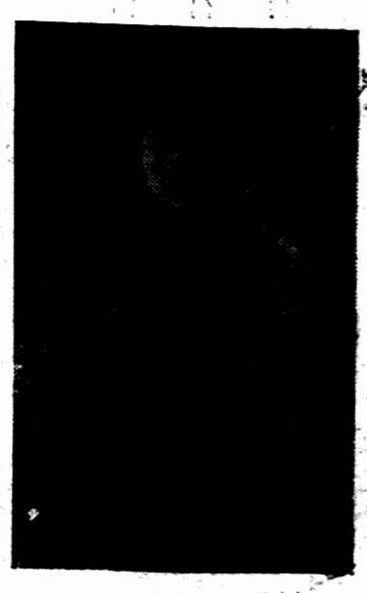

秋瑾

首都鼓樓公園全景
南京中華攝
中央黨部
南京惟肖攝
國民政府
南京惟肖攝
民國元年南京朝陽門外之戰蹟
南京中華攝

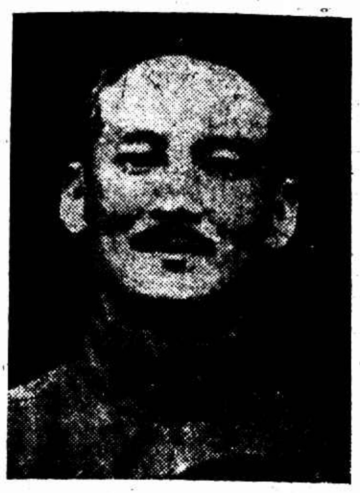
許崇智 中華攝

馮玉祥 褚衛保攝

唐生智 南京惟肖贈

孫科 中華攝

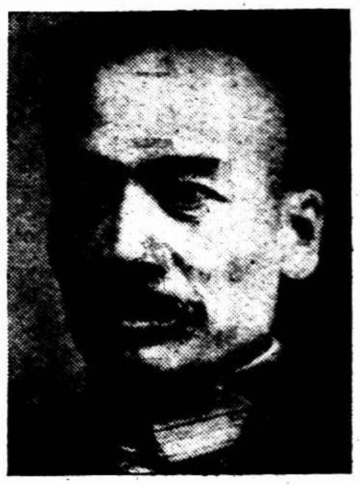
孫岳

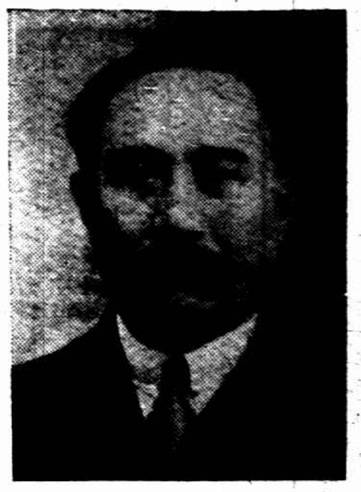
柏文蔚 徐焕亭贈

覃振 中華攝

賀耀組

陳紹寬

陳季良

陳樹人

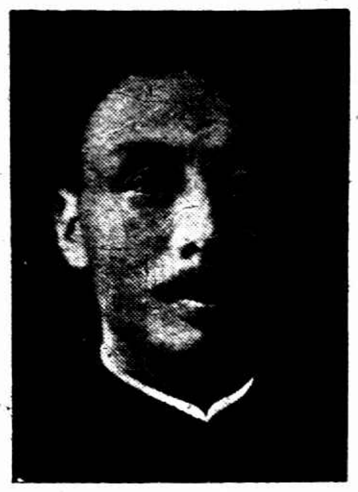
鹿鍾麟 周誦先攝

鈕永建 唐紺攝

程潛 中華攝

張靜江

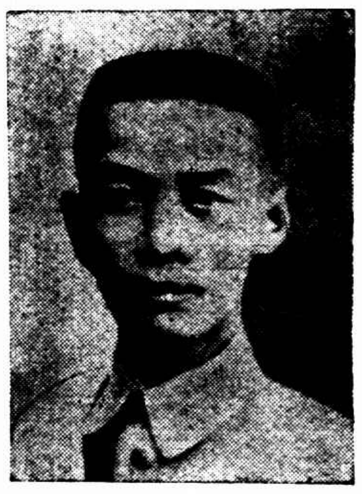
張發奎 汪逸仙繪

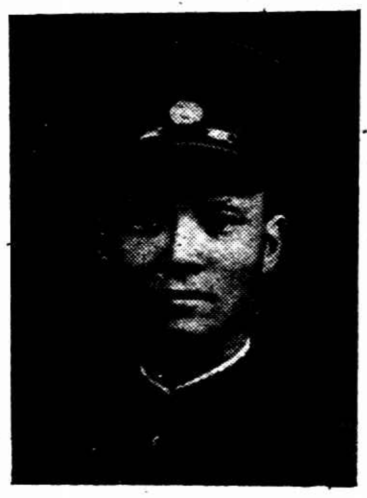
張定璠 王開攝

張繼 中華攝

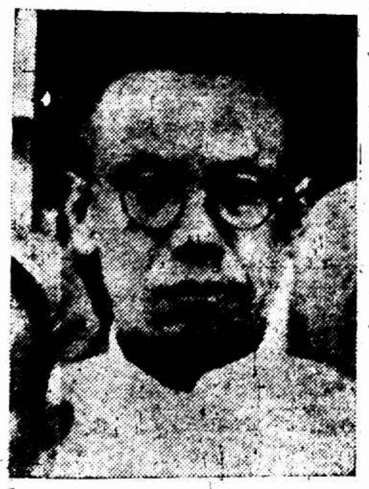
鄒魯 中華攝

楊樹莊 中華攝

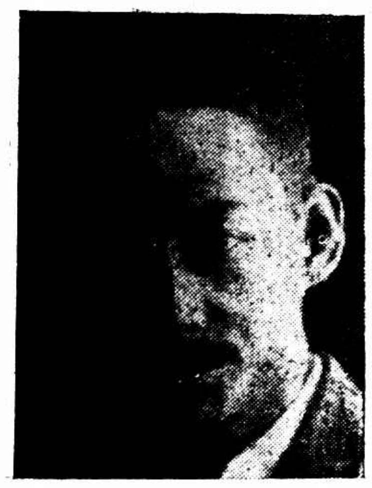
楊杏佛 中華攝

楊森

葉楚傖 中華攝

葉開鑫

鄧錫侯

劉湘

劉峙

蔡元培 中華攝

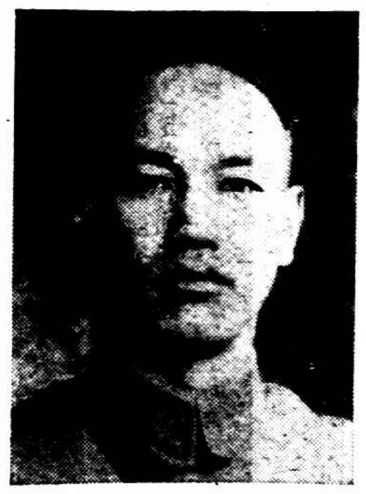
蔣介石 南京惟肖攝

熊克武

顧祝同 沈炎攝

譚延闓 中華攝

謝持 中華攝

閻錫山

薛岳 匯山攝

魯滌平 南京惟肖攝

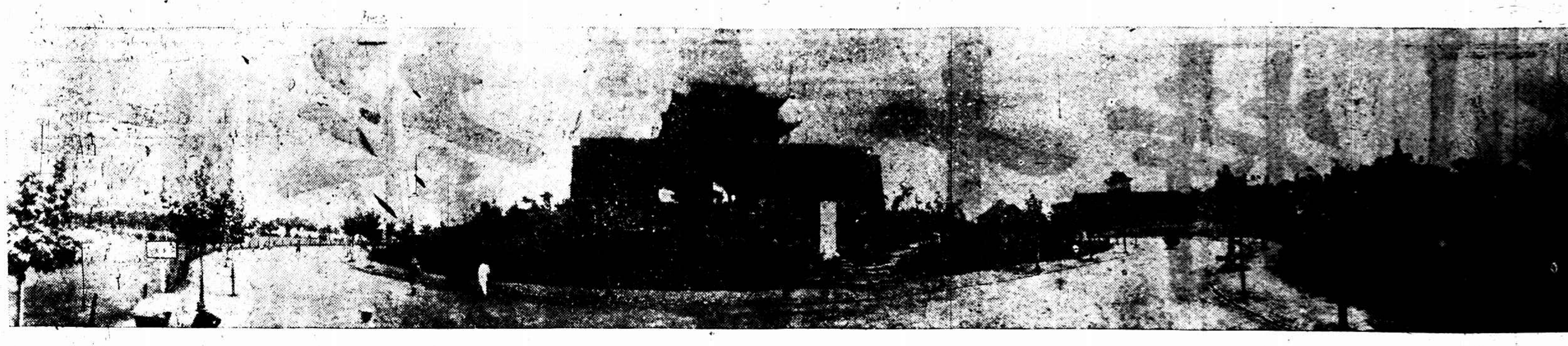

首都鼓樓公園全景　南京中華攝

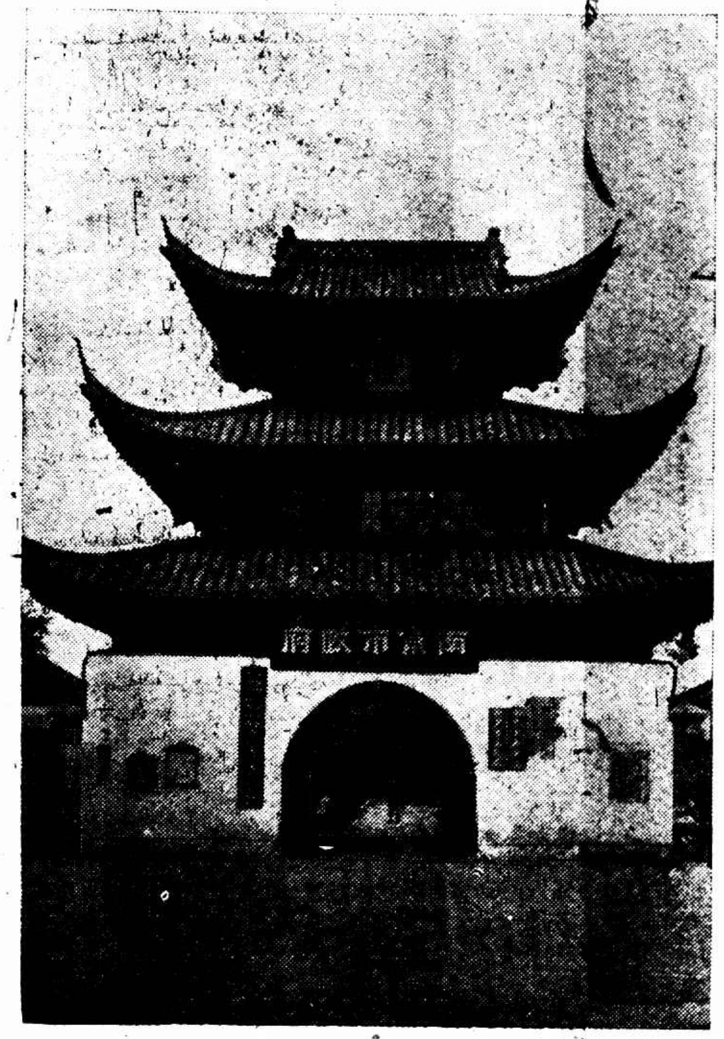

南京特別市政府　南京惟肖攝

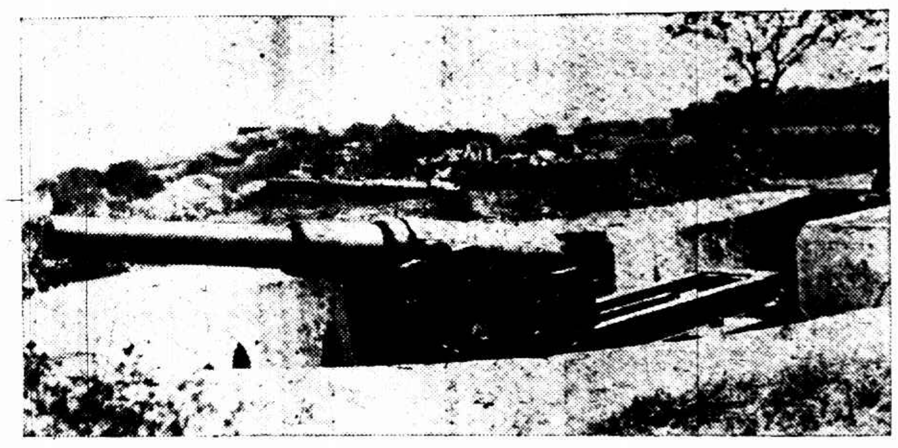

武昌鳳凰山之大砲

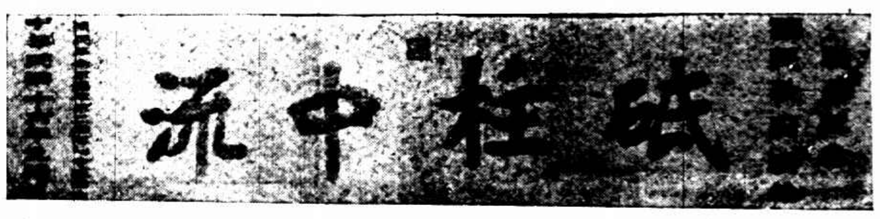

國民政府頒發之戰勝紀念旗　此旗乃頒給海軍第二艦隊司令陳紹寬者

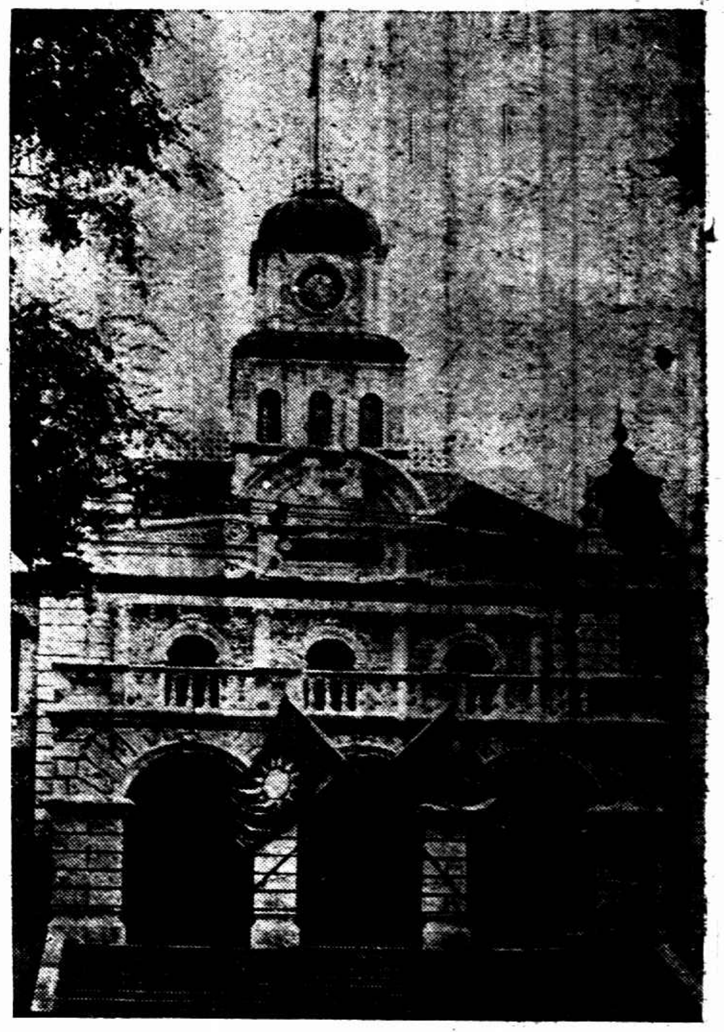

中央黨部　南京惟肖攝

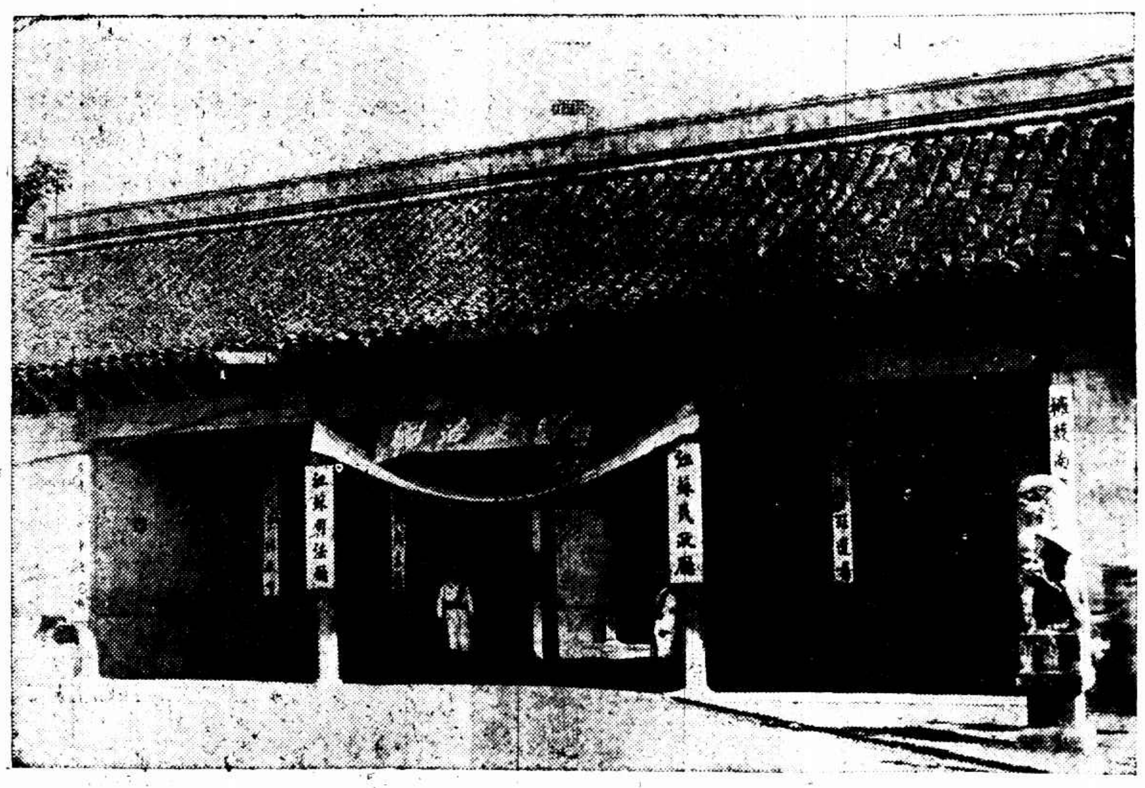

江蘇省政府　南京惟肖攝

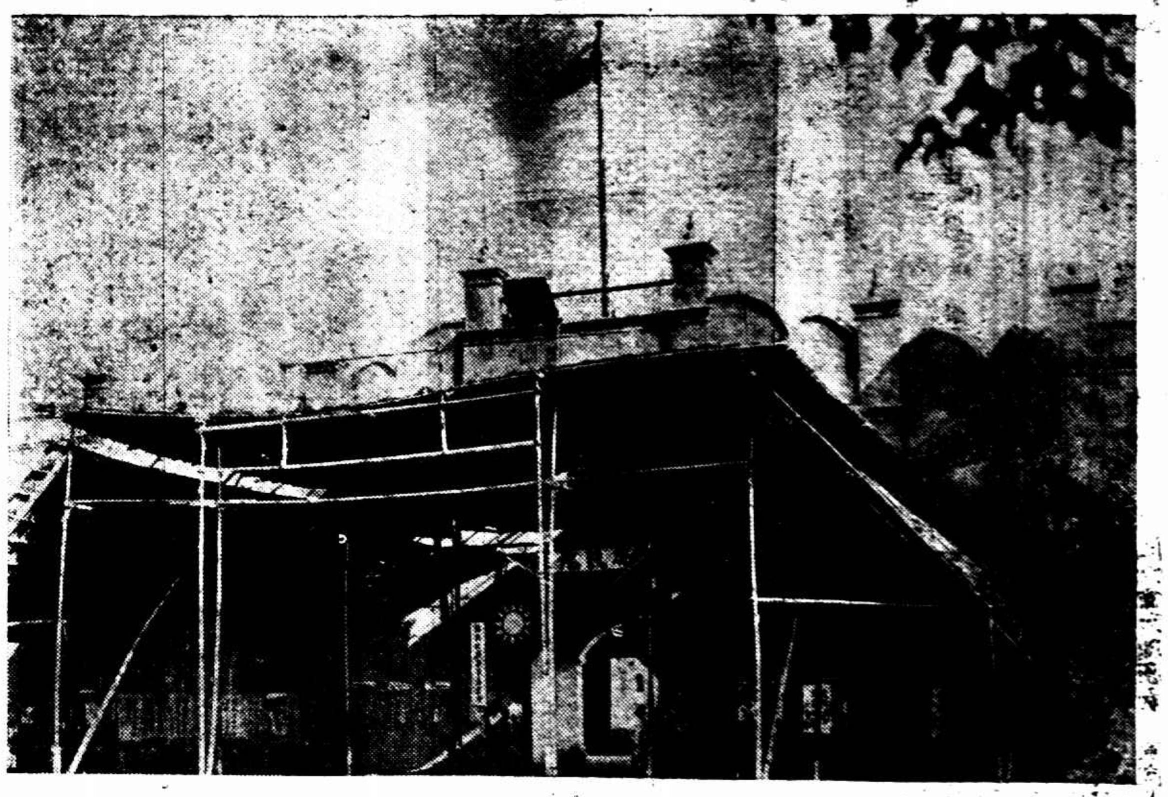

國民政府　南京惟肖攝

黃鶴樓上望武昌城

民國元年南京朝陽門外之戰蹟　南京中華攝

時報雙十特刊

王伯羣 中華攝

白崇禧 寬發攝

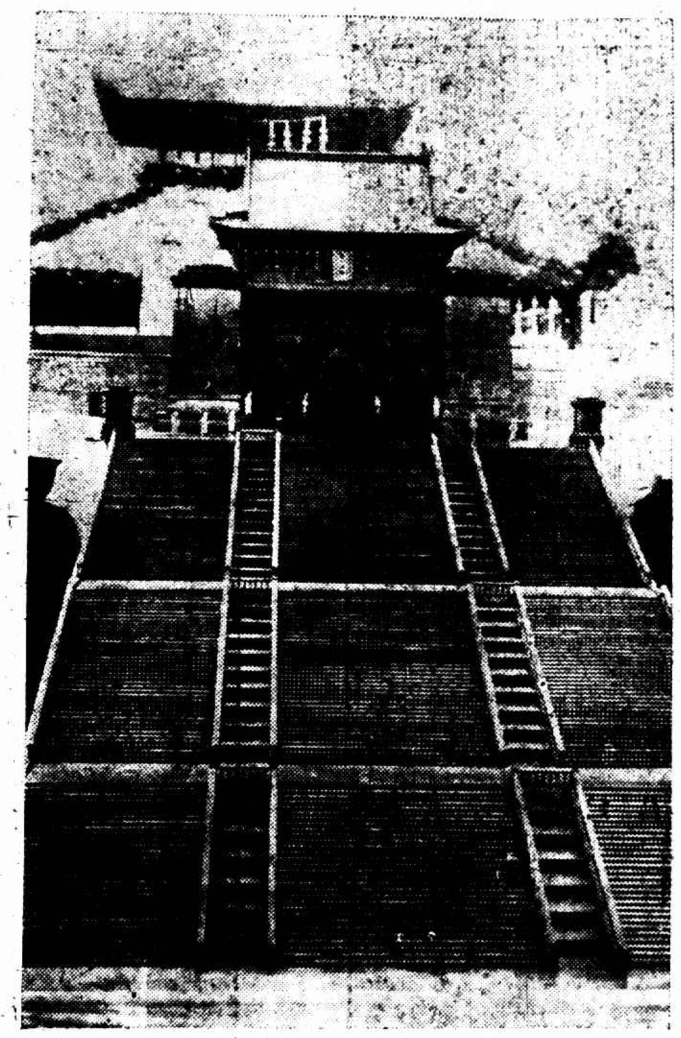
孫中山先生墓

孫中山先生

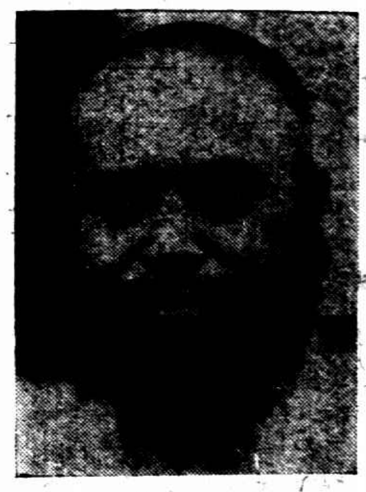
于右任 中華攝

[illegible]

李石曾 王開攝

宋子文 中華攝

汪精衛 中華攝

伍朝樞 中華攝

朱培德 中華攝

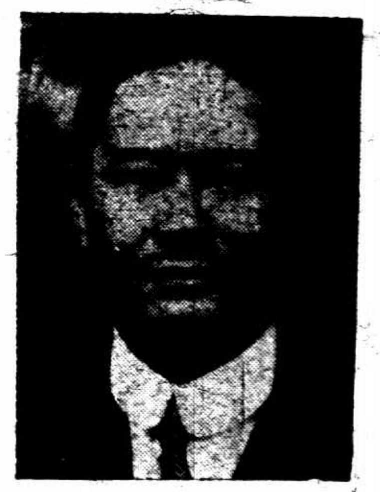
朱兆莘

吳稚暉 中華攝

李濟琛

李鳴鐘

李福林

李烈鈞 中華攝

李宗仁 中華攝

胡漢民 寶記攝

岳維峻

居正 中華攝

林森 寶記攝

何應欽

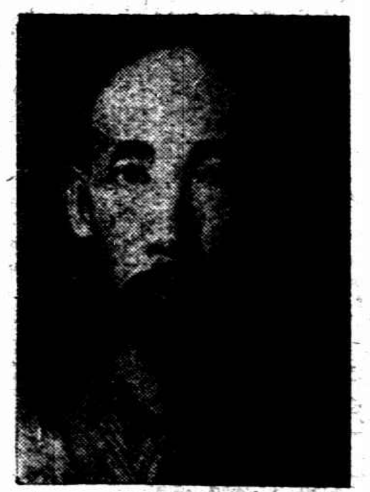
何鍵 南京權肖贈